



## Fullmäktigesammanträde 4 2015/16

### Närvarande

Sebastian Schill  
Hannes Lagerroth

Talman  
Vice Talman

Anders Fredriksson

Sekreterare

Veronika Aspvall  
Johan Bondesson

Kårordförande  
Vice kårordförande

Johanna Enderstein

Utbildningsenheten, ordförande

Angelica Fors

Sociala enheten, ordförande

Fullmäktigeledamöter enligt bilaga 1

### Plats

Pascal, Lindholmen

### Bilagor

1. Röstlängd
2. Närvarande sektionsordförande
3. Föredragningslista
4. Beslutsuppföljning
5. Verksamhetsberättelse 14/15
6. Årsredovisning 14/15
7. Revisionsberättelse 14/15
8. Rapport från bokslutsrevision 14/15
9. VD-Rapport
10. Omvärldsbevakning
11. Rapport: Åsikter om Chalmers utbildningsutbud
12. Nominering Inspektor
13. Nominering Proinspektor
14. Nominering ledamot Cortègens granskningsnämnd
15. Yrkande från Carl von Rosen

Vid protokollet

Talman

Justeras

Justeras

Anders Fredriksson

Sebastian Schill

Carl von Rosen

Linda Wäppling



16. Nominering Valkommissionen
17. Nominering Suppleant till Stiftelsen Chalmers Studenthems styrelse
18. Interpellation 3 – Angående tid till examen hos studentrepresentanter
19. Interpellationssvar
20. Proposition 12 – Stadgeändring tillsättande av suppleanter i fullmäktige
21. Proposition 13 – Disponering av överskott från föregående verksamhetsår.

§92.

Sebastian Schill förklarar mötet öppet klockan 18:00 och tänder FuM-elden.

MÖTETS ÖPPNANDE

§93.

Röstlängden justeras till 25 av 35 röstberättigade ledamöter närvarande, varav 3 tjänstgörande suppleanter. Närvarande är även 5 sektionsordförande.

JUSTERING AV RÖSTLÄNGD

**Fullmäktige beslutar**

**att** fastställa röstlängden.

§94.

Carl von Rosen och Linda Wäppling nominerar sig själva.

VAL AV JUSTERINGSPERSONER  
TILLIKA RÖSTRÄKNARE

**Fullmäktige beslutar**

**att** välja Carl von Rosen och Linda Wäppling till justeringspersoner tillika rösträknare

§95.

Talman berättar om mötets utlysande.

MÖTETS BEHÖRIGA UTLYSANDE

**Fullmäktige beslutar**

**att** anse mötet behörigt utlyst.

Vid protokollet

Talman

Justeras

Justeras

Anders Fredriksson

Sebastian Schill

Carl von Rosen

Linda Wäppling



§96.

Talmanpresidiet nominerar Anders Fredriksson till sekreterare för verksamhetsåret 15/16.

VAL AV SEKRETERARE

**Fullmäktige beslutar**

**att** välja Anders Fredriksson till sekreterare för resterande del av verksamhetsåret 15/16.

§97.

**Fullmäktige beslutar**

**att** godkänna föredragningslistan.

GODKÄNNANDE AV  
DAGORDNING

§98.

**Talmanpresidiet yrkar:**

**att** adjungera in Noelle Madsen och Mikael Oskarsson med Närvaro- och yttranderätt under punkt 2. Meddelanden

ADJUNGERINGAR

**att** adjungera in Philip Radtke och Lena Mårtensson med yttranderätt under punkt 4. Verksamhetsåret 14/15

**Fullmäktige beslutar**

**att** godkänna adjungeringarna

§99.

**Fullmäktige beslutar**

**att** godkänna protokollet från fullmäktigesammanträde 3 15/16 och lägga detta till handlingarna

FÖREGÅENDE MÖTESPROTOKOLL

Vid protokollet

Anders Fredriksson

Talman

Sebastian Schill

Justeras

Carl von Rosen

Justeras

Linda Wäppling



§100.

Johan Bondesson föredrar beslutsloggen.

UPPFÖLJNING AV BESLUT

Diskussionen lämnas fri.

**Fullmäktige beslutar:**

**att** lägga beslutsloggen till handlingarna.

§101.

Kommunikationsavdelningen berättar om hur FuM-relaterade nyheter på hemsidan ses av teknologer. MEDDELANDE

Kårstyrelsen ger en uppdatering om det ekonomiska läget i kårhus på landet och datorhaveriet.

Talmanpresidiet meddelar om Kickoff.

§102.

Inga avsägelser inkomna.

AVSÄGELSER

§103.

Philip Radtke och Lena Mårtensson föredrar verksamhetsberättelsen och svarar på frågor.

VERKSAMHETSBERÄTTELSE

Diskussionen lämnas fri.

**Fullmäktige beslutar**

**att** godkänna verksamhetsberättelsen och lägga den till handlingarna.

Vid protokollet

Anders Fredriksson

Talman

Sebastian Schill

Justeras

Carl von Rosen

Justeras

Linda Wäppling



§104.

Lena Mårtensson föredrar årsredovisningen och svarar på frågor.

ÅRSREDOVISNING

Diskussionen lämnas fri.

**Fullmäktige beslutar**

**att** godkänna årsredovisningen och lägga den till handlingarna.

§105.

Lars-Magnus Frisk föredrar revisionsberättelsen och svarar på frågor.

REVISIONSBERÄTTELSE

**Fullmäktige beslutar**

**att** fastställa resultaträkningen och balansräkningen för kåren och koncernen

**att** godkänna revisionsberättelsen och lägga den till handlingarna.

§106.

**Fullmäktige beslutar**

ANSVARSFRIHET

**att** bevilja föregående verksamhetsårs kårstyrelse och direktör ansvarsfrihet

**att** bevilja föregående verksamhetsårs övriga organ och valda funktionärer ansvarsfrihet

*David Advall, Joacim Svärd samt Trygve Grøndahl deltog inte i beslutet.*

Vid protokollet

Anders Fredriksson

Talman

Sebastian Schill

Justeras

Carl von Rosen

Justeras

Linda Wäppling



§107.

Kårstyrelsen föredrar VD-rapport till FuM 4 2015/16 och svarar på frågor.

RAPPORTER

Kårstyrelsen föredrar rapport: omvärldsbevakning och svarar på frågor.

David Advall och Bengt Sjögren föredrar Rapport: Åsikter om Chalmers utbildningsutbud och svarar på frågor.

**Fullmäktige beslutar**

**att** godkänna rapporterna och lägga den till handlingarna.

*Mötet ajourneras i 10 minuter klockan 19:55 och återupptas klockan 19:06*

§108.

Daniel Blomberg, John Areschoug, Jacob Johnsson och Carl von Rosen nominerar sig själva, presenterar sig och svarar på frågor.

FYLLDASVAL – LEDAMÖTER  
VALNÄMNDEN

Diskussionen lämnas fri.

**Fullmäktige beslutar**

**att** enhälligt och utan inbördes ordning välja Daniel Blomberg, John Areschoug, Jacob Johnsson och Carl von Rosen till ledamöter i valnämnden

§109.

Thomas Nilsson och Gabriel Andersson nominerar sig själva, presenterar sig och svarar på frågor.

FYLLNADSVÄL – LEDAMÖTER  
BESVÄRSNÄMNDEN

Diskussionen lämnas fri.

**Fullmäktige beslutar**

**att** enhälligt och utan inbördes ordning välja Thomas Nilsson och Gabriel Andersson till ledamöter i besvärsnämnden

Vid protokollet

Talman

Justeras

Justeras

Anders Fredriksson

Sebastian Schill

Carl von Rosen

Linda Wäpling



§110.

Sten Li nominerar Oscar Holke och presenterar honom.

FYLLNADSVÄL – SUPPLEANT  
BESVÄRSNÄMNDEN

Diskussionen lämnas fri.

**Fullmäktige beslutar**

**att** enhälligt välja Oscar Holke till suppleant i  
besvärsnämnden

§111.

Kårstyrelsen nominerar Torbjörn Lundh.

VAL AV INSPEKTOR

Diskussionen lämnas fri.

**Fullmäktige beslutar**

**att** enhälligt välja Torbjörn Lundh till inspektor

§112.

Kårstyrelsen nominerar Dan Paulin.

VAL AV PROINSPEKTOR

Dan Paulin presenterar sig och svarar på frågor.

Diskussionen lämnas fri.

**Fullmäktige beslutar**

**att** enhälligt välja Dan Paulin till proinspektor

*Edvin Tobiasson justeras ut under punkten. Röstlängden justeras till 25 röstberättigade ledamöter varav 4 tjänstgörande suppleanter.*

Vid protokollet

Anders Fredriksson

Talman

Sebastian Schill

Justeras

Carl von Rosen

Justeras

Linda Wäppling



§113.

Anton Olbers justeras ut. Röstlängden justeras till 24  
röstberättigade ledamöter varav 4 tjänstgörande suppleanter.

VAL AV CORTÈGENS  
GRANSKINGSNÄMND

Valberedningen nominerar Magnus Hallgärde, Tim  
Haagensen Thornström och Sven Hellsten.

Anton Olbers nominerar sig själv.

Sven presenterar sig själv och svarar på frågor.

David Ådvall lyfter en ordningsfråga och diskussionen  
lämnas fri.

Carl von Rosen yrkar

**att** Cortègens granskningsnämnd ska bestå av fem  
ledamöter 2016 varav en är från kärstyrelsen.

Diskussionen lämnas fri.

Fullmäktige beslutar

**att** avslå yrkandet

*Mötet ajourneras i 10 minuter klockan 20:07 och återupptas  
klockan 20:17*

Magnus, ej närvarande, presenteras av ledamöter och  
valberedningen.

Tim, Sven och Anton presenterar sig och svarar på frågor.

Diskussionen lämnas fri.

Talmanpresidiet yrkar sluten votering.

Fullmäktige beslutar

**att** välja Magnus Hallgärde, Tim Haagensen Thornström  
och Anton Olbers till ledamöter i Cortègens  
granskningsnämnd

Vid protokollet

Anders Fredriksson

Talman

Sebastian Schill

Justeras

Carl von Rosen

Justeras

Linda Wäppling





CHALMERS  
STUDENTKÅR



PROTOKOLL  
2015-12-16  
Fullmäktige

Kårstyrelsen nominerar Angelica Fors till kårstyrelsens representant i Cortégens granskningsnämnd.

**Fullmäktige beslutar**

**att** välja Angelica Fors till kårstyrelsens representant i Cortégens granskningsnämnd.

*Mötet ajourneras i 10 minuter klockan 21:16 och återupptas klockan 21:28 Anton Olbers justeras in under ajourneringen. Röstlängden justeras till 25 röstberättigade ledamöter varav 4 tjänstgörande suppleanter.*

§114.

Valberedningen nominerar David Ådvall och Colin Qvarnström samt föredrar sin nominering och svarar på frågor angående densamma.

VAL AV VALKOMMISSION

David Ådvall och Colin Qvarnström presenterar sig och svarar på frågor.

Diskussionen lämnas fri.

**Fullmäktige beslutar**

**att** enhälligt och utan inbördes ordning välja David Ådvall samt Colin Qvarnström till ledamöter i Valkommssionen

Kårstyrelsen nominerar Veronika Aspvall.

**Fullmäktige beslutar**

**att** Välja Veronika Aspvall till kårstyrelsens representant i Valkommissionen

Vid protokollet

  
Anders Fredriksson

Talman

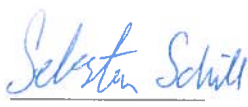
  
Sebastian Schill

Justeras

  
Carl von Rosen

Justeras

  
Linda Wäppling



§115.

Valberedningen nominerar Peter Nilsson.

VAL AV SUPPLEANT TILL  
STIFTELSEN CHALMERS  
STUDENTHEMS STYRELSE.

Peter Nilsson presenterar sig och svarar på frågor.

Diskussionen lämnas fri.

**Fullmäktige beslutar**

**att** enhälligt välja Peter Nilsson till suppleant i stiftelsen  
Chalmers studenthems styrelse

**att** enhälligt välja Emma Eriksson till ledamot i stiftelsen  
Chalmers studenthems styrelse

§116.

Inga enkla frågor inkomna

ENKLA FRÅGOR

§117.

Joacim Svärd föredrar interpellationen.

INTERPELLATION 3 – ANGÅENDE  
TID TILL EXAMEN HOS  
STUDENTREPRESENTANTER

Diskussionen lämnas fri.

§118.

Inga beslut att fastställa.

FASTSTÄLLANDE AV BESLUT

§119.

Kårstyrelsen föredrar propositionen.

PROPOSITION 12 –  
STADGEÄNDRING TILLSÄTTANDE  
AV SUPPLENATER I FULLMÄKTIGE

Diskussionen lämnas fri.

Vid protokollet

Anders Fredriksson

Talman

Sebastian Schill

Justeras

Carl von Rosen

Justeras

Linda Wäppling



**Fullmäktige beslutar**

- att** Lägga till "När suppleant inträtt i frånträdandes plats tillsätts ny suppleant på samma sät som i 7:17." i stadgans 7:18

§120.

Kårstyrelsen föredrar propositionen.

PROPOSITION 13 – DISPONERING  
AV ÖVERSKOTT FRÅN  
FÖREGÅENDE VERKSAMHETSÅR

Diskussionen lämnas fri.

**Fullmäktige beslutar:**

- att** resultatet för 2014/2015 fastställs och överskottet disponeras enligt:
- 50 % avsätts till Byggnadsfonden
  - 50 % avsätts till Avancez-fonden: Kårens framtid

§121.

Talman förklarar mötet avslutat klockan 22:21 och släcker FuM-elden.

MÖTETS AVSLUTANDE

Vid protokollet

Anders Fredriksson

Talman

Sebastian Schill

Justeras

Carl von Rosen

Justeras

Linda Wäppling

# Röstlängd Chalmers studentkårs fullmäktige 2015/16

Fullmäktigemöte

Datum:

Tidpunkt:

18:00

Bilaga:

1

Asterixpartiet Gallerna				JA	NEJ		
Ordinarie	Måns	Östman	X				
Ordinarie	Sten	Li	X				
Ordinarie	Albin	Hjalmarsson	X				
Ordinarie	Trygve	Grøndahl	X			5	/5 närvarande
Ordinarie	Martin	Ottosson	X		varav	0	tjänstgörande suppl.
Avancez				JA	NEJ		
Ordinarie	Anton	Olbers	X			3	/2 närvarande
Ordinarie	Daniel	Gyllenhammar	X		varav	0	tjänstgörande suppl.
Suppleant	Axel	Kullander	X				
Kamratpartiet I:arna				JA	NEJ		
Ordinarie	Linnéa	Lindström		X			
Ordinarie	Jim	Collander		X			
Ordinarie	Greta	Josefsson	X				
Ordinarie	Måns	Löfås	X			3	/4 närvarande
Suppleant	Michel	Paulli	X		varav	1	tjänstgörande suppl.
Lindholmspartiet				JA	NEJ		
Ordinarie	Cedrik	Sjöblom	X				
Ordinarie	Joacim	Svärd	X				
Ordinarie	Alex	Atak		X			
Ordinarie	Mattias	Nyman		X			
Ordinarie	John	Areschoug	X				
Suppleant	Karin	Hesslow	X			5	/5 närvarande
Suppleant	Ismir	Hadzic	X		varav	2	tjänstgörande suppl.
D++				JA	NEJ		
Ordinarie	David	Ådvall	X				
Ordinarie	Edvin	Tobiasson	X			2	/2 närvarande
Suppleant	Alexander	Lissenko	X		varav	0	tjänstgörande suppl.
Kalle Anka Partiet				JA	NEJ		
Ordinarie	Carl	von Rosen	X				
Ordinarie	Calle	Malm		X			
Ordinarie	Anton	Thorslund	X				
Ordinarie	Bengt	Sjögren	X				
Suppleant	Vincent	Adler		X		3	/4 närvarande
Suppleant	Daniel	Palmqvist		X			tjänstgörande suppl.
Cortège Partiet Grabbarna				JA	NEJ		
Ordinarie	Rikard	Niklasson	X			1	/1 närvarande
Suppleant	Måns	Lundberg	X		varav	0	tjänstgörande suppl.
Förenade Samhällsbyggare				JA	NEJ		
Ordinarie	Linda	Wäppling	X				
Ordinarie	Joacim	Edwijn		X			
Ordinarie	Daniel	Blomberg	X				
Ordinarie	Anton	Fast		X			
Ordinarie	Colin	Qvarnström	X				
Ordinarie	Robin	Borgh		X			
Ordinarie	Anna	Jansson	X				
Ordinarie	Thomas	Franzén		X			
Ordinarie	Rakel	Norberg		X		4	/4 närvarande
Ordinarie	Martin	Everbring		X		0	tjänstgörande suppl.
Riktning och Rörelse				JA	NEJ		
Ordinarie	David	Barker	X			1	/1 närvarande
Suppleant	László	Sall Vesselénu		X		0	tjänstgörande suppl.
Oberoende				JA	NEJ		
Ordinarie	Pontus	Eliasson		X		0	/1 närvarande
					varav	0	tjänstgörande suppl.

 Totalt: 25 /35 närvarande  
 varav 3 tjänstgörande suppl.

 AK  
 CR  
 LW  
 SS

# Närvarandelista för sektionsordförande

Fullmäktigemöte: Datum: 16/12-15 Bilaga: 2

Studeraendesektion - Ordförande	JA	NEJ	Kommentar
<b>Arkitekturstuderaendesektionen</b>			
Toivo Säwén		X	
<b>Teknologsektionen Affärsutveckling och Entreprenörskap</b>			
Julia Björkman	X	X	
<b>Datateknologsektionen</b>			
Jacob Jonsson	X		
<b>Doktorandsektionen</b>			
Oskar Thulin		X	
<b>Elektroteknologsektionen</b>			
Vincent Adler		X	Suppleant av fullmäktige
<b>Fysikteknologsektionen</b>			
Jacob Söderström		X	
<b>Ingenjörsteknologsektionen</b>			
Claudia Ardelean		X	
<b>Teknologsektionen Industriell Ekonomi</b>			
Vincent Brigel		X	
<b>Teknologsektionen Informationsteknik</b>			
Gabriel Andersson	X		
<b>Kemiteknologsektionen</b>			
Lea Jerre		X	
<b>Teknologsektionen Kemiteknik med fysik och Bioteknik</b>			
Anton Martinsson		X	
<b>Maskinteknologsektionen</b>			
Emilia Gustafsson	X		
<b>Sjösektionen</b>			
Magnus Olsson		X	
<b>Teknologsektionen Teknisk Design</b>			
Fanny Wikman		X	
<b>V-teknologsektionen Samhällsbyggnad</b>			
Robin Borgh		X	Ledamot av fullmäktige
<b>Teknologsektionen för Automation och Mekatronik</b>			
Matlida Halldén	X		
<b>Totalt</b>	5		

AF  
 CR  
 dw S.S



## Kallelse Fullmäktigesammanträde 4

Till Chalmers Studentkårs fjärde fullmäktigemöte verksamhetsåret 15/16

Plats: Pascal, Lindholmen

Tid: onsdagen den 16:e december 2015, kl:18.00

### Slutgiltig föredragningslista

1. Preliminärer
  - a. Sammanträdets öppnande
  - b. Justering av röstlängd
  - c. Val av två justeringspersoner tillika rösträknare
  - d. Sammanträdets behöriga utlysande
  - e. Godkännande av föredragningslista
  - f. Adjungeringar
  - g. Föregående mötesprotokoll
  - h. Uppföljning av beslut
2. Meddelanden
3. Avsigelser
4. Verksamhetsåret 14/15
  - a. Verksamhetsberättelse
  - b. Årsredovisning
  - c. Revisionsberättelse
  - d. Ansvarsfrihet
5. Rapporter
  - a. VD-rapport
  - b. Omvärldsbevakning
  - c. Rapport: Åsikter om Chalmers utbildningsutbud
6. Val
  - a. Fyllnadsval ledamöter till valnämnden
  - b. Fyllnadsval ledamot till Besvärsnämnden
  - c. Fyllnadsval suppleant till Besvärsnämnden
  - d. Val av inspektor
  - e. Val av proinspektor
  - f. Val av Cortègens Granskningsnämnd
  - g. Val av Valkommission
  - h. Val av suppleant till Stiftelsen Chalmers studenthems styrelse
7. Enkla frågor
8. Interpellationer



CHALMERS  
STUDENTKÅR



KALLELSE FUM 4 15/16  
2015-12-09  
Talmannapresidiet

- a. Interpellation 3 – Angående tid till examen hos studentrepresentanter
9. Fastställande av beslut
10. Propositioner
  - a. Proposition 12 – Stadgeändring tillsättande av suppleanter i fullmäktige
  - b. Proposition 13 – Disponering av överskott från föregående verksamhetsår.
11. Motioner
12. Avslutande

Göteborg onsdag den 9 december 2015

Sebastian Schill

Talman

Hannes Lagerroth

Vice talman

## Bilagor

1. Beslutsuppföljning
2. Verksamhetsberättelse 14/15
3. Årsredovisning 14/15
4. Revisionsberättelse 14/15
5. Rapport från bokslutsrevision 14/15
6. VD-rapport
7. Omvärldsbevakning
8. Rapport: Åsikter om Chalmers utbildningsutbud
9. Nominering Inspektör
10. Nominering Proinspektör
11. Nominering ledamot Cortègens granskningsnämnd
12. Nominering Valkommissionen
13. Nominering Suppleant till Stiftelsen Chalmers Studenthems styrelse
14. Interpellation 3 – Angående tid till examen hos studentrepresentanter
15. Proposition 12 – stadgeändring tillsättande av suppleanter i fullmäktige
16. Proposition 13 – Disponering av överskott från föregående verksamhetsår

AF  
CvR  
SS  
dld

AK  
WR  
S.S  
dw

År	När	§	Beslut	Kommentar	Ägare Ansvarig	Deadline	Status
06/07	FuM 5	185	FuM-ledamöter på ett lätttillgängligt sätt ges tillgång till FuM-relaterade dokument, såväl arkiverade som aktuella.		FuM Tälman		Pågår
08/09	FuM 5	117	Chalmers Studentkår får mandat att förvärva den andel aktier i Göteborgs Studenters Förenings AB som erbjuds av Chalmers Studentkår, om inte förhållanden i köpebudandet eller om informationen om företaget krävt förändras.	Om GSF AB	KS SO/YD		Pågår
09/10	FuM 4	121	att kårstyrelsen får mandat att öka sitt aktieinnehav från till 2010-06-30, om möjlighet ges.		KS SO		pågår
09/10	FuM 4	121	ChS fransiska som medlem i GFS, men aktivt arbetar för en förändring av GFS organisation.		KS SO		pågår
12/13	FuM7	§198	Kårstyrelsen får i uppdrag att bevaka förändringsarbetet och återkomma om förändringar sker, att möjligheten undersöks till att så samman medlems- och funktionsregistret till ett gemensamt register till FuM 1.		KS VO		pågår
13/14	FuM7		tillägga en arbetsgrupp på 5-10 personer med ansvar att ta fram förslag på strategi för kåren som helhet		KS KO		Pågår
14/15	FuM1	§25	Företagsgruppen får i uppdrag att genomföra projektet Servicebutik i Emilis Kårhus enligt beskrivningen i bakgrunden.		FuM		Avklarad
14/15	FuM1	§45	instifta en arbetsgrupp för översyn av Åsiktsprogrammet som uppdras att avlägga rapport till FuM3 där den beskriver hur processen har gått dittills samt hur den kommer att fortsätta fram tills processen är slutförd och föreslår relevanta ändringar i Åsiktsprogrammet inför FuM5.		FuM	FuM5	Avklarad
14/15	FuM5	§95	projektet gällande utveckling av Häryrdaområdet fortsätter enligt ovanstående beskrivning, att upp till 10 000 000 kronor avsatts från byggnadsfonden för att genomföra projektet.		FuM	VO	Pågår
14/15	FuM3	§95	inrätta en styrgrupp med ansvar för att projektet genomförs inom nämnda villkor och ekonomiska ramar samt att rapportera till fullmäktige.		KS		avklarad
14/15	FuM3	§95	Studentrepresentanterna från den tidigare styrgruppen väljs om till den nya styrgruppen.				
14/15	FuM3	§95	ge Kårstyrelsen i uppdrag att tillsätta övriga ledamöter i styrgruppen.		KS		avklarad
14/15	FuM3	§95	Emilis Kårhus AB äger de ny- och ombyggda husen på Chalmers Studentkårs mark i Härryda.				
14/15	FuM3	§96	Chalmers Studentkår arrenderar marken husen står på till Emilis Kårhus AB för en summa överenskommen mellan Kårstyrelsen och Emilis Kårhus AB.		FuM		avklarad
14/15	FuM4		bilja en temporär referensgrupp till Valberedningen inför och under rekryteringsprocessen av Kårlidningen 15/16.				
14/15	FuM4	125	välja in upp till 5 tidigare kårlidningsledamöter till referensgruppen under fullmäktigemöte 4 verksamhetsåret 14/15		FuM		avklarad
14/15	FuM4	126	fastställa tillägg och ändringar i stadga och reglemente enligt Bilaga 1. (Tofsen)		FuM		avklarad
14/15	FuM4	126	älagga Kårstyrelsen att med hjälp av arbetsgruppen ta fram nya instruktioner till Kårlidningen Tofsen.		KS VO		Pågår
14/15	FuM4	126	älagga Kårstyrelsen att se över Kårlidningens arbetsuppgifter och prioriteringar för att skapa en hållbar arbetsbelastning tillsammans med staben. Om arbetet rapporteras löpande till fullmäktige i Kårstyrelsens rapporter tills dess att en hållbar arbetsbelastning har uppnåtts.		KS KO		Pågår
14/15	FuM4	126	älagga arbetsgruppen för strategi för kåren som helhet att rapportera till fullmäktige nästen nummer 6 och 2 till dess att arbetet är avslutat.		FuM	Tälman	Pågår
14/15	FuM5	141	salja för 2500 kr alternativt överlåta genom gåva hela Chalmers Studentkårs fastighet i Härrydaområdet (Skårtoorp 1:116) till ett blivande bolag i Chalmers Studentkårs Företagsgrupp AB med uppdrag att förvalta och driva kårens fritidsområde i Härryda.				avklarad
14/15	FuM5	141	göra aktieägare tillskott till Chalmers Studentkårs Företagsgrupp AB om maximalt 18 miljoner kronor för projektet Kårhus på Landet.		FuM	VO	pågår
14/15	FuM5	143	fastställa ändringar i stadga enligt Förslag till beslut. (Tofsens inval)				avklarad
14/15	FuM5	155	arbetsgruppen läggs att inkomma med förslag på strategi för kårens verksamhet inom engagemang och personlig utveckling senast till fullmäktigemöte 7.				avklarad
14/15	FuM5	157	arbetsgruppen för anpassning av likabehandlingspolicy kommer med förslag på ny likabehandlingspolicy senast fullmäktigemöte 7				avklarad
14/15	FuM5	158	medlemskapet i Göteborgs Förenade Studentkårer (GFS) utreds av kårstyrelsen under verksamhetsåret 15/16		KS SO	15/16	pågår
14/15	FuM5	159	Chalmers Studentkårs Åsiktsprogram fastställs i sin helhet enligt bilaga.		FuM		avklarad



AF  
5.5  
PWCAP

				FuM		avklarar
14/15	FuM6	188	att tillsätta en arbetsgrupp om maximalt 5 personer med uppdrag att ta fram förslag på ägardirektiv till och organisation för det nystartade bolaget med uppdrag att driva och förvalta kårens fastighet i Hårbyda. att lägga arbetsgruppen att lägga fram förslag till beslut om nya ägardirektiv senast på fullmäktigemöte 8. att lägga arbetsgruppen att fram förslag på organisation för det nya bolaget senast på fullmäktigemöte 8.			
14/15	FuM7		kärstyrelsen skall äggas att ta upp en proposition om utredning om kärledning skild från kärstyrelsen vid FuM1 2020, 2021. att Chalmers Studentkår skall sträva efter att bli kontantfri förutsatt att problematiken med betalning från de internationella studenterna löses.	KS	KO	2020/2021 pågår
14/15	FuM8		att möjliggöra för kårens centrala verksamhet att bli helt kontantfri genom att investera maximalt 110 000kr i, och ta löpande kostnader för ett kassasystem för kår- och kontokort.	KS	SO	pågår
14/15	FuM8		äggas kärstyrelsen att ta fram riktlinjer och tydliga kommunikationsvägar i samarbetet mellan Familias Kårhus AB och Chalmers Studentkår	KS	VO	pågår
15/16	FuM1	35	att lägga till kärforeningen RANG paragraf 17:1 att äggas kärstyrelsen att uppdatera reglementet med organisationsnummer för RANG att tillsätta en arbetsgrupp med uppdrag att ta fram åsikter om Chalmers utbildningsutbud. att arbetsgruppen äggas att inkomma med förslag på åsikter om Chalmers utbildningsutbud senast till fullmäktigemöte 6.	FuM		pågår
15/16	FuM1	38	att fullmäktige beslutar om upp till 4-5 personer att välja in till arbetsgruppen för att ta fram åsikter angående Chalmers utbildningsutbud.			
15/16	FuM2	58	att ge kärstyrelsen uppdrag att tillsätta en person ur kärledningen till arbetsgruppen. att äggas arbetsgruppen att avlägga en statusuppdatering senast till fullmäktigemöte 4. att tillsätta en arbetsgrupp med uppdrag att ta fram åsikter om vad som anses vara bra arbetslivsintegrerat lärande att arbetsgruppen äggas att inkomma med förslag på åsikter på åsikter senast till fullmäktigemöte 7 2015, 2016 att fullmäktige beslutar om upp till 4-5 personer att välja in till arbetsgruppen för att ta fram åsikter om vad som anses vara bra arbetslivsintegrerat lärande	KS		pågår
15/16	FuM2	60	att arbetsgruppen ska lämna en statusrapport senast till fullmäktigemöte 5 2015/2016 att ge kärstyrelsen i uppdrag att tillsätta en person ur kärledningen till arbetsgruppen att tillsätta en arbetsgrupp på max 6 personer för att utreda möjliggörande av positiv särbehandling, i förebyggelse för arbetslivet, gentemot Chalmersstudenter. att kärstyrelsen tillsätter en person ur kärledningen som en av de 6 personer i arbetsgruppen. att arbetsgruppen håller en interpellation på fullmäktigesammanträde 2 eller fullmäktigesammanträde 4 att arbetsgruppen avlägger eventuell motion om ändring av likabehandlingspolicyn senast till fullmäktigesammanträde 5	KS		pågår
15/16	FuM5	85	att lägga till kärforeningen REACT under paragraf 17:1	KS	VO	pågår
15/16	FuM5	86	att lägga till Pyrofonten i reglementet enligt förslag samt lägga till Pyrofonten i lista under 18.2.	KS	VO	pågår
15/16	FuM5	89	att inrätta och tillsätta en referensgrupp med uppdraget att stödja valberedningen i frågor samt vara behjälpliga att bereda underlag till fortsatt utveckling av processen att referensgruppen ska bestå av 3-5 tidigare kärledningsledamöbler från olika poster och år och utse en sammankallande inom sig	KS	VO	pågår
15/16	FuM5	89	att utvärdera referensgruppens roll efter året för att veta om det ska tillsättas en grupp till 2016/2017 samt vilket uppdrag den gruppen i så fall skulle ha	KS	VO	pågår
15/16	FuM5	89	att inval av referensgruppen hänskjöts till kärstyrelsen som tillsätter den så snart de kan.	KS	VO	pågår



# CHALMERS STUDENTKÅR

## Verksamhetsberättelse 2014/15

AK

AK  
S.S

AK  
DE PR  
DE JS



## Innehållsförteckning

Verksamhetsberättelse 2014/15.....	1
Introduktion .....	1
Vision, uppdrag och styrning .....	1
Chalmers Studentkårs organisation .....	1
Året i Fullmäktige.....	3
Chalmers Studentkårs ekonomi under 2014/2015.....	3
Prioriterade områden .....	4
Uppdrag .....	5
1. Alla teknologer skall kunna tillgodogöra sig en utbildning av hög kvalitet .....	5
2. Alla teknologer skall ha möjlighet att påverka sin utbildning och studiesituation.....	6
3. Alla teknologer skall känna sig trygga under sin chalmertid .....	7
4. Alla medlemmar skall vara väl förberedda inför arbetslivet.....	8
5. Alla medlemmar skall ha tillgång till bostad under sin chalmertid .....	9
6. Alla medlemmar skall ha tillgång till relevant service .....	10
7. Alla medlemmar skall ha möjlighet till personlig utveckling utöver studierna .....	11
8. Alla medlemmar skall känna sig hemma och kunna umgås med sina vänner inom Chalmers Studentkår.....	12
9. Chalmers Studentkår skall ha en stabil organisation .....	13
10. Chalmers Studentkår skall representera medlemmarnas åsikter .....	15
11. Chalmers Studentkår skall aktivt kommunicera med medlemmar och andra intressenter ...	16
Avslutande ord.....	16
Bilaga 1 - Sammanfattning av kommittéernas verksamhetsberättelser.....	17
Chalmers Cortège Committé (CCC).....	17
Chalmers International Reception Committee (CIRC).....	17
Chalmers pyrotekniska kommitté, Chalmers Pyrot.....	18
Chalmers Studentkårs Bastukommitté (CBK).....	19
Chalmers Studentkårs Film- och FotoCommitté (CFFC).....	19
Chalmers Studentkårs IAESTE-kommitté .....	19
Chalmers Studentkårs Idrottskommitté (CIK).....	20
Chalmers Studentkårs Marskalksämbe.....	20
Chalmersspexet Bob .....	21
Chalmersspexet Vera .....	21
CHARM-kommittén.....	22

AF      CR  
             aw  
             SS  
 PE      M      FD  
             DE      JB



Festkommittén (FestU) .....	22
Gasquekommittén .....	22
Grand Unified Debuggers (G.U.D.).....	23
Jämlikhetskommittén (JämK) .....	23
Kårtidningen Tofsen.....	23
Ljud- och bildgruppen (LoB).....	24
Mottagningskommittén (MK).....	24
Programkommittén (PU) .....	25
Svea Skivgarde .....	25
Bilaga 2 - Funktionärer .....	26
Personal .....	26
Inspektorer .....	26
Fullmäktige.....	26
Kårens enheter.....	28
Representanter i högskolans organ .....	28
Kårens representanter i externa organ.....	29
Kårkommittéer .....	29
Kårstyrelsens arbetsgrupper.....	33
Hedersledamöter .....	34

AF  
da  
CVR  
S.S  
PR  
DE  
LJ  
JS



## Introduktion

”Chalmers Studentkår (kåren) är en ideell sammanslutning av studerande vid Chalmers tekniska högskola (högskolan) med ändamål att främja medlemmarnas studier och vad som har sammanhang med dessa. Kårens organisation vilar på en demokratisk grund. Kåren har sitt säte i Göteborg.”  
– Chalmers Studentkårs stadga

Studentkåren är en oberoende organisation som är demokratisk styrd samt partipolitiskt obunden och religiöst neutral. Verksamheten inom Chalmers Studentkår bygger till största delen på ideellt arbete av medlemmarna och det är drivkraften hos medlemmarna som bidrar till en stabil och stark organisation med en ständig strävan mot utveckling. Under 2014/2015 var 488 medlemmar med och bidrog till studentkårens verksamhet på central nivå, namnen på dessa återfinns i Bilaga 2. Resterande del av de aktiva som är med och hjälper till att bygga upp studentkåren gör det på lokal nivå, inom respektive teknologsektion.

## Vision, uppdrag och styrning

Grunden för arbetet inom studentkåren är dess vision: *alla medlemmar ska trivas och utvecklas under hela sin studietid*. För att konkretisera arbetet och göra det enklare att följa är visionen nedbruten till 11 uppdrag som varje år bygger upp verksamhetsplanens arbetsområden. Arbetet som skett under året kan kategoriseras under dessa uppdrag och redovisas därför nedan under rubriken *Uppdrag*.

Inför verksamhetsåret omarbetades strukturen på det övergripande strategidokumentet inom studentkåren, *Visions- och uppdragsdokumentet*. Till största delen handlade det om att införa arbete med prioriterade områden, områden som under en period mellan två till fem år skall få extra fokus inom verksamheten. Även om verksamhetsplanen är nedbruten i mindre projekt syftar allt arbete till att uppnå uppdragen, för att på så sätt också sträva efter att uppnå studentkårens vision.

Studentkårens arbete har tre fokusområden: utbildningspåverkan, sociala frågor och arbetsmarknadsfrågor. För att arbeta med dessa fokusområden finns det inom Kårledningen enheter som arbetar inom respektive område. Utöver dessa finns även ett fjärde fokus som är medlemsservice där studentkårens företagsgrupp, men även delar av den ideella verksamheten, är en viktig del.

## Chalmers Studentkårs organisation

Chalmers Studentkår är en organisation uppdelad i central och lokal verksamhet. Den centrala delen av studentkåren innefattar verksamhet som riktar sig till alla medlemmar, medan den lokala verksamheten på teknologsektionerna riktar sig till de studenter som läser en viss utbildningsinriktning och därmed tillhör den specifika teknologsektionen.

På central nivå arbetar Fullmäktige, Kårstyrelse och Kårledning i olika roller. Fullmäktige består av 35 ledamöter och är studentkårens högst beslutande organ. Fullmäktigeledamöterna väljs i demokratiska val och är tillsatta för att ta strategiska beslut. Fullmäktige väljer Kårstyrelse och Kårledning som arbetar på heltid och är arvoderade. Kårledningen består av nio studenter varav fem utgör Kårstyrelsen.

Kårstyrelsen svarar inför Fullmäktige genom att bereda frågor samt att ta beslut kring organisationen. Kårledningen är ansvariga för det operativa arbetet samt beredande arbete till Kårstyrelsen och Fullmäktige.



Inom den centrala verksamheten finns även kårkommittéer, kårföreningar och de företag studentkåren äger. Det fanns vid verksamhetsårets utgång 20 kommittéer som alla har uppdrag från Kårstyrelsen att utföra, exempelvis att anordna Cortègen, arrangera spex eller att fotografera studentkårens arrangemang. En sammanfattning av varje kommittés verksamhetsberättelse presenteras i bilaga 1. Kårföreningar är verksamheter knutna till studentkåren men som startas och drivs av medlemmar med ett specifikt intresse. Kårföreningar är öppna för alla kårmedlemmar och alla medlemmar i föreningen är välkomna på de evenemang föreningen anordnar. Vid verksamhetsårets slut fanns 38 kårföreningar, allt från att delta i aktiviteter innehållande dykning, ballongflygning eller entreprenörskapsdiskussioner var möjligt.

Företagsgruppen står för en stor del av den service som möjliggör studentlivet, bland annat genom restaurangbolag som driver café, restauranger och pubar. Företagsgruppen ansvarar även för långsiktig förvaltning av kårhuset.

För att ha en oberoende part att få hjälp och stöttning av har studentkåren en inspektor samt proinspektor. Dessa måste vara anställda på högskolan och väljs av fullmäktige för en period av två år. Under verksamhetsåret var Torbjörn Lund inspektor och Dan Paulin var proinspektor.

Den lokala verksamheten består av 16 teknologsektioner som i sin tur bland annat har en styrelse, kommittéer samt föreningar. Vilken typ av verksamhet som finns på teknologsektionen beror till stor del på tradition och storlek på teknologsektionerna. På teknologsektionsnivå fungerar kommittéer och föreningar på liknande sätt som i den centrala verksamheten men med fokus på att arbeta för sina medlemmar. Viktigt är att varje år arbeta för att stärka kopplingen mellan den centrala och lokala delen inom studentkåren, detta har bland annat gjorts genom att utveckla utbildningar och utskott.

För att visualisera Chalmers Studentkårs beslutsordning följer nedan en bild över organisationen.

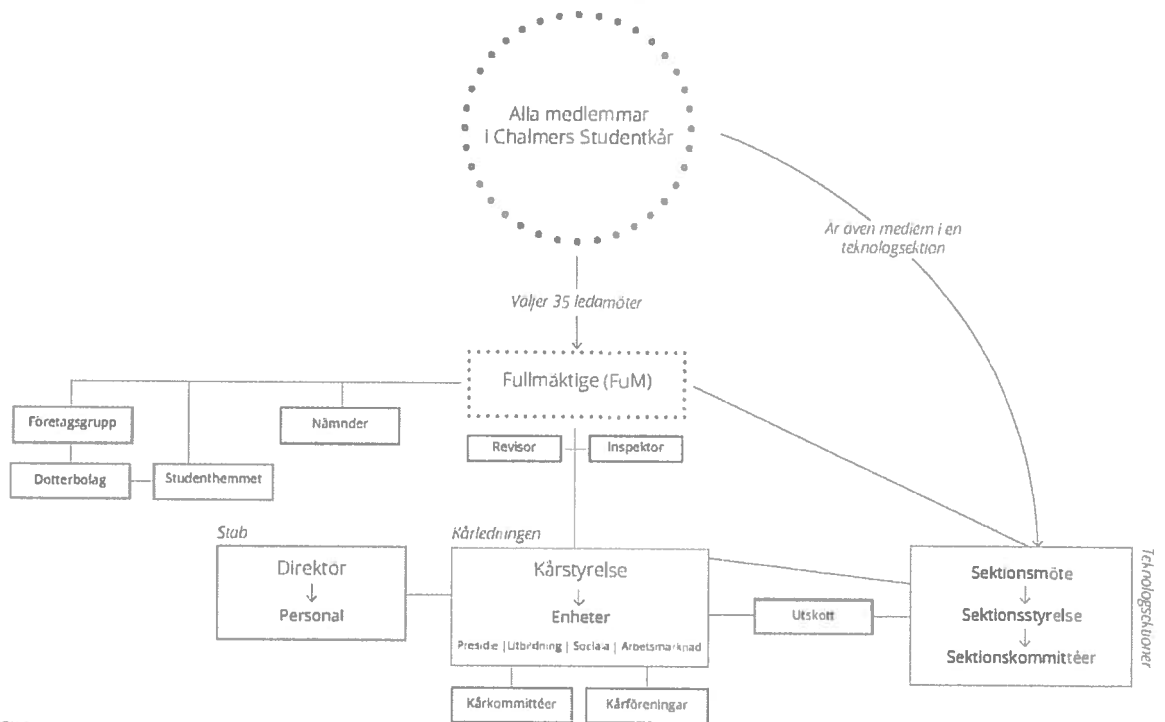

Handwritten notes: *cuR*, *du S.S*, *AF*, *PE PR M*, *Def SS*



## Året i Fullmäktige

Under verksamhetsåret 2014/2015 har åtta fullmäktigesammanträden ägt rum, av vilka ett var uppdelat i två delar för att undvika för långa möten. Året har behandlat 11 motioner och 34 propositioner, samt flertalet interpellationer och rapporter. I vanlig ordning har även två kickoffer arrangerats, en på våren och en på hösten. Under den första gavs en introduktion till kåren, möteteknik och diskussioner kring ämnen aktuella för verksamhetsåret. Under det andra gavs en kortare repetition av de delar inom möteteknik som upplevts otydliga under hösten samt återigen diskussioner om aktuella ämnen för våren.

Under året har den årsbundna verksamheten fungerat bra, några fyllnadsval har behövt äga rum men samtliga poster blev under året fyllda utan att resultera i några större bekymmer. Även budget, verksamhetsplan och övriga grundläggande organisationsbeslut fungerade bra och gav intressanta diskussioner.

Utöver dessa har flera större beslut diskuterats i fullmäktige under året. En följetång under året var Tofsens uppdrag och struktur som diskuterades på fem av åtta möten. Detta resulterade i att valet av chefredaktör flyttades från fullmäktige till kårstyrelsen och att instruktionerna för Tofsen förändrades.

Vad gäller medlemservice fattades beslut om två större investeringsprojekt, ett i kårhuset och ett i Härryda. I kårhuset beslutades om byggnation av servicebutiken som senare blev döpt till STORE. STORE drivs som ett samarbete mellan kårföretagen Cremona och Chalmers Konferens och Restauranger och stod färdigt till mottagningen 2015. I Härryda beslutades det att bygga en ny stuga, Storstugan, samt större renovering av nuvarande byggnader. Till detta avsattes tio miljoner kronor och utöver detta drevs en insamling av Teknologföreningen C.S. som samlade in ungefär åtta miljoner kronor vilket även matchades i bidrag från högskolan. Arbetet var satt till att börja i maj 2015 men blev uppskjutet till efter mottagningen.

Tre större organisatoriska beslut fattades även under året. Det mest uppmärksammade rörde kårlednings struktur som arbetats med under en längre period, förslaget innebar större förändringar av kårledningens enheter och poster. Efter en lång diskussion fann dock fullmäktige att förslaget innehöll brister och avlog motionen. Istället beslutades att kårledningen skulle fortsätta jobba internt med arbetssituationen och rapportera löpande till fullmäktige. Även åsiktsprogrammet reviderades och efter interpellation och intressanta diskussioner klubbades en ny version på fullmäktigesammanträde 5. Under årets sista sammanträde beslutades även att studentkåren framöver ska bedriva sin verksamhet kontantfri i största möjliga mån.

Under året har även en ny hedersledamot i studentkåren valts in, Lennart "A-vaktis" Rönnqvist. Även en grafisk profil för fullmäktige har utvecklats tillsammans med kommunikationsavdelningen som en del i arbetet med att öka kännedomen om fullmäktige.

## Chalmers Studentkårs ekonomi under 2014/2015

Chalmers Studentkår är en ideell organisation utan vinstintresse som strävar efter en långsiktig hållbar ekonomi. Målet är att festverksamheten ska vara självfinansierande samt att alla medlemsavgifter kommer medlemmarna till nytta genom bland annat medlemservice, kårhus och utbildningspåverkan. Ekonomi är uppdelad i två delar: en central del som sköts av kårens ekonomiavdelning samt en decentraliserad del som utgörs av nio kommittéer som själva ansvarar för sin ekonomihantering. Den centrala ekonomin innefattar elva kommittéer, fullmäktige, nämnder och kårledning.

5.5  
AP PE Q1  
D.62 TOR



Verksamhetsåret 2014/2015 omsatte kåren över 27 miljoner kronor, en ökning gentemot föregående år med omkring 1-1,5 miljoner. Omsättningen inkluderar den centrala såväl som decentraliserade ekonomin, där årets resultat är ungefär 2,2 miljoner kronor. Den centrala ekonomin hade en omsättning på över 18,9 miljoner kronor, vilket är något högre än budgeterat. Detta beror delvis på mer intäkter i form av kåravgifter men framför allt ett godare resultat för CHARM än vad som budgeterades för samt större finansiella intäkter.

Medlemsavgiften under året var 240 kronor på termin, vilket är densamma som föregående år, och inkluderar en terminsavgift som tillfaller kårens centrala ekonomi samt en sektionssavgift på 40 kronor. Av terminsavgiften går 5 kronor till medlemskap i SFS och 10 kronor till medlemskap i GFS. Enligt fullmäktigebeslut avsattes 17,5 % av influtna terminsavgifter till byggnadsfonden, detta med hänsyn till den planerade upprustningen av kårens fastigheter i Härryda.

Av den influtna terminsavgiften går 5 % till en äskningsbar pott för sektionerna vilket innebar att det fanns 200 000 kronor att dela ut under verksamhetsåret. Under året har antalet godkända teknologsektionsäskningar ökat betydligt och totalt ungefär 180 000 kronor betalades ut. Utöver detta avsätts 20 000 kronor till teknologprojekt där kårmedlemmar kan äska pengar för att genomföra projekt som gynnar medlemmarna. Det inkom under året två äskningar och totalt delades 5 000 kronor ut.

För mer detaljerad information om ekonomin hänvisas till studentkårens årsredovisning.

## Prioriterade områden

För att på ett överskådligt sätt arbeta med strategiskt viktiga frågor har studentkåren sina prioriterade områden. För att konkretisera dessa i *Vision- och uppdragsdokumentet* definieras vilka uppdrag som arbetas med inom respektive prioriterat område. Under året var de områdena som låg till grund för verksamhetsplanen nedanstående, där är även uppdrag, under vilken tid områdena arbetas med samt tillhörande verksamhetsplanspunkter definierat:

1. Stärk studentkårens påverkansarbete (Uppdrag 1, Uppdrag 2, Uppdrag 10)  
[prioriterat mellan 2011/2012 och 2016/17]
  - Ta fram en struktur för studentrepresentanter inom campuspåverkan
  - Ta fram system för att studentrepresentanter ska kunna rapportera från möten
2. Öka medlemmarnas medvetenhet om studentkårens verksamhet (Uppdrag 11)  
[prioriterat mellan 2010/2011 och 2014/15]
  - Utveckla Kårens dag för att visa upp nytta och göra medlemmarna delaktiga
  - Ta fram och bepröva verktyg för att tillvarata medlemmarnas idéer
3. Arbeta för hållbart engagemang (Uppdrag 3, Uppdrag 7, Uppdrag 8, Uppdrag 9)  
[prioriterat mellan 2013/2014 och 2017/2018]
  - Tydliggöra syfte och ansvar för kårkommittéer och kåröreningar
  - Ta fram och tillsätt Projektledaruppdrag
  - Ta fram metoder och verktyg för att säkerställa en rimlig arbetsbelastning för aktiva

Handwritten signatures and initials in blue ink, including 'wpe', 'S.S', 'AN', 'AR', 'PE', 'M', 'FR', 'DE', and '30'.





4. Utveckla studentkårens arbete på Lindholmen (Uppdrag 6, Uppdrag 8)  
[prioriterat mellan 2013/14 och 2015/16]
  - Anpassa åsiktsprogrammet till två campus
  - Utred möjligheterna för kåren att disponera lokaler på campus Lindholmen för de kårkommittéer och kåröreningar som i dagsläget saknar lokaler
  - Stötta kårkommittéerna i att anordna arrangemang på campus Lindholmen
  
5. Verka för att internationella studenter har nytta av studentkåren och känner delaktighet under sin studietid (Uppdrag 2, Uppdrag 3, Uppdrag 7, Uppdrag 8, Uppdrag 10, Uppdrag 11)  
[prioriterat mellan 2013/2014 och 2018/2019]
  - Utred internationella studenters önskemål och behov från Chalmers Studentkår
  - Sammanställ de engagemang som är tillgängliga för internationella studenter
  - Uppmärksamma riktlinjer för kommunikation på engelska

Efter verksamhetsåret 14/15 byttes det prioriterade området nummer 2, Öka medlemmarnas medvetenhet om studentkårens verksamhet, ut av Fullmäktige. Istället kommer arbete att ske inom området: Stärka kopplingen mellan teknologens chalmersstudier och framtida arbetsliv.

## Uppdrag

1. Alla teknologer skall kunna tillgodogöra sig en utbildning av hög kvalitet

### Chalmers modell för fördelning av departementsmedel

Under året har Chalmers tekniska högskola beslutat att införa en ny modell för hur de statliga basanslagen för forskning och utbildning ska fördelas mellan högskolans institutioner. Den nya modellen innebär en ökning av mängden resurser som fördelas baserat på antalet anställda individer och en motsvarande minskning av mängden resurser som fördelas baserat på prestation. I en så stor och komplex organisation som högskolan är har den ekonomiska styrningen mycket stor effekt på verksamhetens utformning och kvalitet. Dessutom innebär bytet av modell en stor kulturförändring utöver förändringen i ekonomisk styrning. Därför har studentkåren deltagit aktivt i utformandet av den nya modellen.

Viktiga principer som studentkåren har påtalat särskilt i processen är att undervisningsuppdrag måste fördelas över högskolans personal på ett strategiskt vis med undervisningens kvalitet i fokus, samt vikten av koppling mellan forskning och utbildning. Dessutom har studentkåren påtalat vikten av att bedrivandet av undervisning med särskilt hög kvalitet premieras med ekonomiska incitament liknande de kvalitetsbaserade prestationspremier som finns för forskning. Tack vare detta påtalande har högskolan beslutat att sådana incitament ska utformas och implementeras. Det är viktigt att studentkåren fortsätter bevaka och medverka i utformandet av detta incitamentsystem.



### Fokus på utbildning i högskolestyrelsen

Det har under föregående år mer eller mindre diskuterats frågor rörande en riktning för utbildningarna på Chalmers inom högskolan. Dock har det under senaste året varit väldigt stort fokus kring innovation hos styrelsen, så till den grad att studentkårens representanter fick påpeka avsaknaden av utbildningsfokus hos styrelsen. Arbetet under hösten tillsammans med vicerektor för grundutbildningen mynnade ut i en längre diskussion under decembermötet och att den årliga strategidagen för styrelsen hade utbildningsfokus. Det är nu uttalat att styrelsens fokus kommer att skiftas över till att behandla övergripande utbildningsfrågor under minst det kommande året. Vilket betyder att detta enbart är starten på vidare diskussioner om Chalmers utbildningar och dess utveckling.

### Omstart Samhällsbyggnad

Runt 2010 började diskussioner inom högskolan kring att förnya de samhällsbyggnadstekniska programmen genom ett projekt som fick namnet *Omstart Samhällsbyggnad*. Programmen i fråga är civilingenjör Väg- och vattenbyggnad, högskoleingenjör Byggteknik och kandidatexamen i Affärsutveckling och Entreprenörskap inom byggteknik. Beslut gällande genomförande av projektet togs av rektor i början av verksamhetsåret 14/15. Det viktiga har för studentkåren varit att driva frågor om bibehållen och förbättrad utbildningskvalitet kopplat till projektet, viktiga ståndpunkter har kretsats kring vikten av särart mellan programmen då det i förslagen var betonat en hög andel samläsning. Det är viktigt för att programmen utbildar för olika arbetsliv som kräver olika typer av kunskaper från högskolan. Framöver sker ett viktigt arbete med att följa upp och säkerställa en väl fungerande implementering av omstarten.

### Ny läsårsindelning

I oktober 2012 beslutade högskolans styrelse att Chalmers skulle ha en förändrad läsårsindelning från och med läsåret 14/15, detta för att regler gällande studiestöd skärptes och Chalmers tidigare läsårsindelning inte var godkänd för att bevilja fullt studiestöd till studenterna. Implementeringen genomfördes under 14/15 med varierat resultat, där det bland annat ansågs positivt att kunna studera längre inför tentaperioder men negativt att omtentaperioder lades vid tider som omöjliggjorde att genomföra omtenta inom en rimlig tid efter ordinarie tentamen. Med hjälp av studentkåren utförde högskolan en utvärdering som ska användas för att identifiera förändringar som kan göras. Den utvärderingen berörde många aspekter av den förändrade läsårsindelningen, såsom studenters och lärares välmående, schemaläggning, mottagning av nya studenter, studieresultat och sökningsgrad hos Akademihälsan.

## 2. Alla teknologer skall ha möjlighet att påverka sin utbildning och studiesituation

### Struktur för att rapportera från möten

Under flera år har studentkåren arbetat med att etablera en robust struktur för studentrepresentation. Som ett led i detta har det under verksamhetsåret tagits fram en metod för rapportering inom denna struktur. Syftet med detta var att öka och systematisera kommunikationen mellan de olika representanterna i strukturen och därmed skapa bättre förutsättningar för ett väl koordinerat och effektivt påverkansarbete. Rapporteringsmetoden sattes i bruk i slutet av verksamhetsåret.



### Struktur för studentrepresentanter inom campuspåverkan

Under året arbetades det med att skapa en struktur för att på ett enklare sätt följa upp och arbeta med studentrepresentanterna inom campuspåverkan. Fokus lades på att använda sig av en så kallad beredskapsgrupp som skulle verka genom att kunna agera studentrepresentanter i projekt som plötsligt dykt upp inom högskolan. Till största delen handlade det om att strukturen inom högskolan för att behandla denna typ av frågor varit bristfällig. Vidare kommer det numera att arbetas med att styra upp denna verksamhet med den från årsskiftet anställda lokalstrategen på högskolan.

### Handlingsplan för att förbättra stödet till sektionernas studerandearbetsmiljöombud

En handlingsplan för att öka stödet för studerandearbetsmiljöombuden (SAMO) på sektionerna har arbetats med under året, vilket har fått flera resultat. Dels har en ny kickoff introducerats, vilket har fokuserat mer på att ge dem en bra uppfattning av vad deras arbete går ut på, till skillnad från den sakkunskap som gicks igenom på den tidigare utbildningen.

Detta gjordes dels genom att gå igenom vad SAMO ska göra, lösa case tillsammans och ha workshop med studienämnder. Gruppmöten har också startats upp för att ligga till grund för en bättre relation för SAMO inom utbildningsområden, men också mellan dem och Kårledningen. Dokument har tagits fram som ska hjälpa SAMO i sitt arbete, närmare bestämt en detaljerad årscykel samt en arbetsbeskrivning. Standardenkäter har också tagits fram som ska fungera som ett verktyg i arbetsmiljöarbetet för att kunna representera alla studenter inom sin sektion, samt jämföra mot Chalmers i sin helhet.

## 3. Alla teknologer skall känna sig trygga under sin chalmerstid

### Ny struktur för psykosociala skyddsronder

De psykosociala arbetsmiljöronderna, verktygen för högskolan att undersöka hur studenterna mår, har haft en liknande struktur i många år. Den har tidigare kritiserats för att inte vara lösningsfokuserad, utan att den mest gått ut på att studenter har lämnat sina åsikter och att det sedan inte hänt någonting efteråt. Under året har *Former för samverkan för studerande beträffande arbetsmiljö*, som dokumentet som styr strukturen på den psykosociala rondan heter, förändrats. Det nya förslaget innebär bland annat att problemen som tas upp ska också ha lösningsförslag som tas med i protokollet för att kunna följas upp i framtiden.

### Ny likabehandlingsutbildning

Under året har nytt utbildningsmaterial för den interna likabehandlingsutbildningen tagits fram. Arbetet har grundats i *Bryt!*, ett utbildningsmaterial som tagits fram av bland annat RFSL Ungdom. Förändringen gjordes för att göra utbildningen mer intressant, och därför också mer effektiv. Fokus lades på att låta deltagaren själv analysera och reflektera över frågorna, till skillnad från att instruera i hur en bör tänka kring frågorna. Den nya utbildningen var uppskattad bland alla som den hölls för, och förväntas fortsätta på samma form.

### Likabehandlingsinslag i utbildningen

Under året tog studentkåren initiativ till att öka likabehandlingsinslagen i utbildningen då det i nuläget saknas ett sådant perspektiv på bland annat ingenjörsyrket. Satsningen var dels menad till att öka tryggheten hos studenter under utbildningen, öka kunskap hos studenter för att de ska ha bättre förståelse för varandra, samt bredda kunskaper hos de som tar examen inför sitt arbetsliv.



Arbetet har främst gjorts av högskolan med input från studentkåren. En äskning gjordes hos Chalmers ledning, som godkändes, och arbetet har bland annat resulterat i en introduktionsfilm som visades första dagen på höstterminen 2015. Fler resultat förväntas att ses under kommande år.

### Sjukförsäkringsfrågan

Sveriges studenter har under lång tid haft betydligt sämre sjukförsäkringsvillkor jämfört med andra medborgare, någonting som bland annat har uppmärksammats i Sveriges Förenade Studentkårers kampanj #heltsjukt. I mars gav detta arbetet frukt genom att socialförsäkringsutredningen som gjordes föreslog att deltidssjukskrivning för studenter ska bli möjligt om särskilda skäl föreligger. Detta är ett stort steg i rätt riktning, men fortfarande inte helt optimalt då bland annat karenstiden för studenter fortfarande är lång.

### Studiemedelsförändring

Under 14/15 har studiemedlet ökat med 1000 kronor från vad det skulle vara annars, detta endast på grund av en höjning av lånedelen av studiemedlet med den summan. Chalmers Studentkår anser att studiemedlet ska vara 50/50 lån- och bidragsdel, en åsikt som undersöktes och cementerades under året, vilket denna höjning är ett steg bort ifrån. Dock kan det möjliggöra att fler studenter kan leva skäligen under sin studietid, vilket är en annan sak studentkåren arbetar för. Arbetet med detta har främst skötts genom Sveriges Förenade Studentkårer.

## 4. Alla medlemmar skall vara väl förberedda inför arbetslivet

### Utbildningar för sektionernas arbetsmarknadsgrupper

Nästan samtliga sektioner inom Chalmers Studentkår har en arbetsmarknadsgrupp, som har till uppgift att knyta samman sina medlemmar med näringslivet. Detta sker genom att erbjuda olika typer av arrangemang för att passa studenter med olika preferenser, exempelvis lunchföreläsningar, casekvällar, mässor och studiebesök. Tidigare läsår har det enda utbytet mellan Arbetsmarknadsenheten och arbetsmarknadsgrupperna varit genom de utskott och forum som finns för dem (Arbetsmarknadsutskottet, mentorskapsforum samt mässarrangörsforum). Efterfrågan har dock funnits från grupperna gällande att ses under andra former. Detta ledde under läsåret till framtagande och genomförande av utbildningar och workshops, med Arbetsmarknadsenheten som ansvarande part och stöd från andra aktiva med erfarenhet inom området. Utbildningarna och workshopptillfällena har försett arbetsmarknadsgrupperna med grundläggande kunskaper om studentkåren men störst fokus har legat i att ge handfasta tips kring hur de kan utveckla sin verksamhet.

### Utbildningar för sponsringsansvariga på hela Studentkåren

Precis som för arbetsmarknadsgrupperna, har det funnits utvecklingspotential i sponsransvarigas förberedelser för sina uppdrag inom studentkåren. För att dessa ska känna sig trygga i sin roll och få tips till hur de kan förbättra sponsorsökande, har utbildningar tagits fram och arrangerats för dem. Dessa har riktat sig till sponsransvariga i alla typer av föreningar och kommittéer inom studentkåren.

### Arbete med Chalmers alumni

Under läsåret har en utredning gjorts gällande studentkårens verksamhet inom alumnifrågor. Diskussioner har bland annat förts med högskolan, inom Fullmäktige och med Chalmersska ingenjörsföreningen (CING).



Arbetet har mynnat ut i rekommendationer som bland annat innefattar att en närmre dialog bör fortsättas med CING och alumniansvariga på högskolan samt en utveckling av stödmedlemskapet som finns tillgängligt för alumner.

### CHARM fyllde 40 år

Under verksamhetsåret firade CHARM 40-årsjubileum. Mässan hade 177 utställare och en del nya satsningar genomfördes. En av dessa var CHARMtech, ett tält på teknologgården där företag kunde ställa ut häftiga teknikprylar de arbetar med. Syftet var att göra en del mässan mer interaktiv och på så sätt bredda målgruppen bland studenterna. Jubileet uppmärksammades bland annat i katalogen, på banketten och genom diverse dekorationer under mässtdagarna.

## 5. Alla medlemmar skall ha tillgång till bostad under sin chalmerstid

### Studentbostäder vid kvarteret Holtermanska

Under året har fortsatt planering gällande området Holtermanska skett. Syftet är att bygga fler studentbostäder samt nya lokaler åt Chalmers Innovation. Tanken är att det skall landa i cirka 500 student- och forskarbostäder när projektet är klart. Fortsatt arbete sker nu i projekteringsfasen där studentrepresentanter, Chalmers Studentbostäder med flera är inblandade.

### Detaljplanen över Gibraltarvallen och Chalmers tvärgata

Under året har processen med att uppdatera detaljplanen kring Gibraltarvallen och Chalmers tvärgata fortlopt. Framför allt handlar det om att ge möjlighet för högskolans verksamhet att växa samt att studentbostäder skall byggas. Det finns även planer på att bygga ett höghus i studentkårens regi. Vid verksamhetsårets slut var en första volymstudie genomförd och planen är att detta sedan kommer att vara den del i planprocessen som ställs ut för samråd, en del i den kommunala processen att fastslå detaljplanen. Det rör sig om cirka 75 000 kvadratmeter av byggnationer och cirka 500 nya studentbostäder. Det är ett steg i rätt riktning för att råda bot på bostadsbristen för studenterna i Göteborg.

### Gbg 4000+

Ett initiativ har startats av Göteborgs Förenade Studentkårer som är inspirerat av *Sthlm 6000+*, där båda har som mening att bygga fler studentbostäder för att få en hållbar bostadssituation i städerna. Arbetsnamnet för initiativet har varit *Gbg 4000+*, då det är beräknat att det behövs 4000 studentbostäder innan 2020 för att få en hållbar bostadssituation i Göteborg. Projektet är menat att samla alla pater som deltar i bostadsbyggande vid ett bord för att kunna diskutera de största problemen som finns i nuvarande system och lösa dem tillsammans. Detta arbete har fått goda resultat i Stockholm, och därför ser studentkåren positivt på fortsatt arbete i Göteborg.



## 6. Alla medlemmar skall ha tillgång till relevant service

### En ny mötesplats i Vasaområdet på campus Johanneberg

För att tillgodose norra delen på campus Johanneberg med service i form av luncher, middagar, event etc. har ett nytt koncept i byggnaden Vasa 8 börjat arbetas med. Avsikten är att skapa en mötesplats för studenter, anställda, alumner och allmänheten där det skall vara en levande miljö under både dag- och kvällstid. Byggnationerna har påbörjats och under nästkommande verksamhetsår är planerna att öppna upp verksamheten.

### Nya servicebutiken i kårhuset på Johanneberg, STORE

Under verksamhetsåret 13/14 startades projekteringen av en Servicebutik i kårhuset på Johanneberg. Projekteringen slutfördes och handlades upp under 14/15. Tanken med servicebutiken är att fylla teknologernas behov av att kunna köpa kurslitteratur och kontorsmaterial samt möjligheten att kunna köpa dagligvaror på campus under stora delar av dygnet. Detta bidrar till en ökad service i kårhuset och även ett mer levande kårhus fler timmar på dygnet. Om konceptet visar sig lyckat är visionen att servicebutiken skall vara öppen dygnet runt och att fler servicebutiker kan öppnas runt om på båda campus.

### Arbete mot en kontantfri kår

Det har blivit svårare och dyrare att hantera kontanter de senaste åren. Därför har både teknologsektioner och studentkåren centralt börjat titta på kontantfria lösningar. Studentkårens restaurangbolag slutade att ta emot kontanter utan märkbar påverkan på verksamheten under mitten av verksamhetsåret 14/15. I slutet av verksamhetsåret beslutades att studentkåren centralt skall sträva mot att bli kontantfri genom att investera i samma system som restaurangbolaget använder. Därmed kan kårkortet användas för betalning både i kårarrangemang och i restaurangen. Många av teknologsektionerna är intresserade av att använda sig av samma system om det inte blir för dyrt. Övriga sektioner tittar på andra lösningar med mobila enheter.

### Ägaransvar i Göteborgs Förenade Studentkårer

Göteborgs Förenade Studentkårer, GFS, som är ett samarbetsorgan för Göteborgs studentkårer, äger i nuläget ett bolag, Göteborgs Studenters Företagsgrupp AB (GSF AB), som i sin tur äger Fysiken AB och Akademihälsan AB. Det har länge varit Chalmers Studentkårs åsikt att GSF ska jobba med politik och inte att driva företag, vilket har initierat ett arbete för att skifta ut ägandet av aktierna i GSF AB till medlemskårerna istället för GFS. Studentkåren vill också skifta ut aktierna för att på ett bättre sätt kunna ta ansvar för bolagen och på så sätt driva dem bättre än i nuläget. Arbetet har främst stött på problem gällande andra studentkårs representanters förankring med sina egna kårer, och för att kunna förankra i sina egna organisationer resulterade diskussionen i en konsekvensutredning av hur GFS påverkas av en eventuell utskiftning som förväntas vara klar i oktober 2015 som sedan ska leda till ett beslut i frågan.

Handwritten signatures and initials in blue ink, including 'evr', 'sw', 'AF', 'RE', 'S.S', 'DCE', 'PR', and 'JS'.



## 7. Alla medlemmar skall ha möjlighet till personlig utveckling utöver studierna

### Ny strategi gällande personlig utveckling för studentkårens medlemmar

Under året togs det fram en strategi för hur studentkåren ska arbeta med personlig utveckling för medlemmarna. I dagsläget är det allmänt känt inom studentkåren att engagemanget är stort både gällande olika typer av föreningsengagemang men även genom deltagande på arrangemang. Tidigare har ingen riktning funnits för hur arbetet skall drivas gällande personlig utveckling för medlemmarna. Nu med en sådan strategi framtagen är förhoppningen att varje medlem skall få ut än mer av sin Chalmerstid framöver.

### Arbete för en bättre arbetsbelastning för aktiva inom studentkåren

Det har länge varit känt att aktiva inom studentkåren lägger mycket tid på sitt engagemang. I början av verksamhetsåret skickades en enkät ut till förra verksamhetsårets aktiva för att undersöka hur de upplevde sin arbetsbelastning och framför allt om den var frivillig eller uppkommit som ett krav efter rekryteringen. Utifrån data från enkäten togs det fram en lathund för vad som är bra att diskutera inom gruppen i början av verksamhetsåret. Fokus låg framförallt för att underlätta för de aktiva att proaktivt prata om arbetsbelastning, stress med mera. En plan har även tagits fram för att lathunden ska följas upp under utbildningar för aktiva.

### Engagemang för internationella studenter

Centralt inom studentkåren finns det i nuläget en skev fördelning av internationella studenter jämfört med fördelningen in studentpopulationen på Chalmers överlag, och mycket av det beror på att informationen inte finns ute för internationella studenter. Under året genomfördes därför ett arbete med att undersöka vilka engagemang centralt inom Chalmers Studentkår som är tillgängliga för internationella studenter. Resultatet sammanställdes i en rapport för att kunna uppmärksammas och användas framöver med syfte att underlätta för att fler engagemang blir tillgängliga.

### Utbildning för kommittéaktiva

I början av verksamhetsåret startades en utbildning upp, om studentkårens organisation och att vara kommittéaktiv för studentkårens centrala kommittéaktiva, i samband med en diskussionsdag och kickoff. En liknande dag hölls även efter jul. Utbildningen fick bra omdöme av deltagarna och bedöms viktig av kårstyrelsen för att säkra att kommittéaktiva får rätt information när de påbörjar sina uppdrag.

### Referensgrupp för valberedningen

Inför rekryteringen av Kårledningen 15/16 beslutades att tillsätta en referensgrupp till valberedningen för Kårledningsvalet bestående av gamla Kårledningsledamöter. Detta för att vara ett stöd till valberedningen, som inte ansåg sig ha möjlighet att få en djup insikt i Kårledningens arbete, och bredda perspektivet på Kårledningen med en stor spridning i poster och år i referensgruppen. Referensgruppen hjälpte valberedningen att se över kravprofiler, intervjumallar och rekryteringsarrangemang. Hjälptogs även av en student inom personalvetenskap för att ytterligare öka kompetensen. Efter rekryteringen av Kårledningen 15/16 ansåg både valberedningen och referensgruppen att referensgruppen har tillfört mycket i rekryteringsprocessen och att den borde finnas även nästa år.

AR  
DE  
AS  
PR

5.5



## 8. Alla medlemmar skall känna sig hemma och kunna umgås med sina vänner inom Chalmers Studentkår

### Projektet "Kårhus på landet"

Under verksamhetsåret 13/14 beslutade Fullmäktige om en vision för studentkårens fastighet i Härryda som kom att kallas "Kårhus på landet". Under verksamhetsåret 14/15 beslutades om investering på 10 miljoner i projektet utöver de donerade 8 miljonerna och bidrag från Chalmersstiftelsen på 8 miljoner. Projektet syftar till att dels renovera upp de hus som idag finns på tomten, bygga en ny stor tvåvåningslokal med sittningsyta för 120 personer. Projektet skall även bidra till att återskapa den Chalmerska allemansrätten vilket betyder att vilken Chalmerist som helst när som helst kan åka ut till området i Härryda och njuta av naturen där. Kårhuset på Johanneberg sköts och förvaltas av Husansvarig tillsammans studentkårens helägda bolag Emils Kårhus AB (EKAB). Det beslutades att Härrydaområdet skall skötas och förvaltas på liknande sätt tillsammans med Chalmers Bastukommitté, CBK. Bolaget döptes till Emilias Kårhus AB (EmKAB). I slutet av året fick projektet bygglov och byggstart förväntas ske i början av verksamhetsåret 15/16.

### Den nya Kårhuskommittén

Under diskussionerna om skapandet av professionell förvaltning i Härryda genom EmKAB och vikten av att det ideella engagemanget genom framför allt CBK inte får försvinna för att området inte skall tappa sin känsla, uppkom frågeställningar kring kårhuset på Johanneberg. Det är många aktiva som dagligen använder huset men det är inga aktiva utöver Husansvarig som är med och påverkar hur huset förändras eller hjälper till att sköta om det. En risk att huset kan tappa sin studentanknytning konstaterades. För att skapa ett större engagemang i huset och avlasta Husansvarige skapades Kårhuskommittén (KåK). Rekrytering och inval skedde i slutet av verksamhetsåret och KåK skall utvärderas under verksamhetsåret 15/16.

### Utredning om internationella studenters önskemål och behov från studentkåren

En utredning om internationella studenters behov och önskemål på Chalmers Studentkår har genomförts under året i syfte att få en tydligare bild av detta och utifrån det kunna planera och prioritera studentkårens fortsatta arbete riktat till gruppen internationella studenter. Utredningens övergripande slutsats är att denna grupp vill liknande saker som andra studenter men har svårare att uppnå dessa saker av språkliga skäl. Till det fortsatta arbetet konstaterar utredningen särskilt att många internationella studenter vill engagera sig i studentkårens verksamhet samt vill arbeta i Sverige men tycker att arbetsmöjligheterna är oklara. Dessutom konstateras att många av studentkårens medlemmar, både nationella och internationella, önskar att interaktionen mellan internationella och nationella studenter bör vara högre än vad den är idag.

### Förändring av likabehandlingspolicyn

Studentkårens likabehandlingspolicy, som bland annat säger att ingen får exkluderas från olika tillställningar beroende på någon av de lagreglerade diskrimineringsgrunderna, har behandlats då den varit oklar gällande hur arrangemang som externa parter ansvarar för ska hanteras. Arbetet togs upp till fullmäktige där en arbetsgrupp valdes för att förtydliga vad som gäller i detta område. Arbetsgruppens förslag var att policyn ska förtydligas till att sträckas till arrangemang som är arrangerade i samarbete med någon part inom Chalmers studentkår.

Handwritten signatures and initials in blue ink:   
AF, PE, DE, TR, SS, and others.





### Samarbete med IQ – för en bättre alkoholkultur

Under verksamhetsåret 13/14 startades ett samarbete med IQ, ett dotterbolag till Systembolaget som arbetar för en sundare alkoholkultur i samhället. Under 13/14 togs det fram en plan för en sund alkoholkultur som innehöll en årscykel samt satsningar som nu genomförts under 14/15. Tillsammans med IQ togs det även 13/14 fram en enkät om alkoholkulturen på Chalmers, vilken genomförts i år igen. Tanken är att genomföra enkäten i framtiden också för att kunna jämföra resultaten över åren. Det har även genomförts en workshop tillsammans med IQ och arrangerar inom Chalmers Studentkår.

Samarbetet mellan Chalmers Studentkår och IQ har fungerat som ett pilotprojekt. Under året 14/15 startades upp ett samarbete kallat "Bästa Festen" mellan SFS (Sveriges Förenade Studentkårer) och IQ som tagit inspiration av pilotprojektet. Chalmers Studentkår blev tillfrågade att vara med i "Bästa Festen" men tackade nej på grund av att samarbetet med IQ redan finns.

### Satsningar på campus Lindholmen

Studentkåren har under de senaste åren strävat mot en större närvaro och ett bättre studentliv på campus Lindholmen. Under året har fortsatt påverkansarbete på att högskolan skall förbättra kårhuset Lindholmen skett vilket lett till ett utlovat lyft av lokalen under våren vilket dock blev försenat. Under året har även äskningsbara medel tagits fram för att kunna förenkla och stötta arrangemang på Lindholmen då det upplevs svårare att arrangera där än på campus Johanneberg. Utöver detta har det påbörjats ett arbete med att titta på lokaler som studentkåren kan disponera på campus Lindholmen för att stödja studentlivet.

## 9. Chalmers Studentkår skall ha en stabil organisation

### Första året med nya vision- och uppdragsdokumentet

Under verksamhetsåret 13/14 togs ett nytt vision- och uppdragsdokument fram för Chalmers Studentkår. Detta är det dokument som ska fungera som högsta riktlinje gällande vad Studentkåren ska arbeta med. I stora drag är det uppbyggt genom att studentkårens vision "alla medlemmar ska trivas och utvecklas under hela sin Chalmertid" är nedbrutet i elva uppdrag, vilka i sin tur innehar ett antal indikatorer som påvisar hur väl Studentkåren uppfyller uppdragen.

Verksamhetsåret 14/15 var alltså första året detta dokument arbetades med. Detta har inneburit bland annat en stor revidering av den årliga medlemsmätningen, vilken är det främsta verktyget för att mäta indikatorerna i vision- och uppdragsdokumentet. Värdena på de indikatorer som under 14/15 erhållits, kommer att under kommande verksamhetsår kunna jämföras och potentiellt bli ett kraftfullt verktyg för att utröna vilka områden studentkåren bör lägga extra fokus på. Ett underlag för att tydligt se hur indikatorer ska mätas har därför tagits fram under året för att inte riskera att dessa mäts olika från år till år.

### Chalmers Studentkårs värdegrund

För att konkretisera Chalmers Studentkårs drivkrafter och värderingar har ett arbete med att ta fram en värdegrund pågått under en tid. Efter beslut under det sista fullmäktige mötet för verksamhetsåret 13/14 fortsatte arbetet med att ta fram en värdegrund för Chalmers Studentkår. Arbetet fortlöpte som en del av verksamhetsplanen med involvering från bland annat kommittéer, fullmäktige och teknologsektioner. Strukturen och den övergripande omvärldsanalysen är genomförd, fortsatt arbete med att ta fastställa en värdegrund sker under verksamhetsåret 15/16.

Handwritten signatures and initials in blue ink, including "A\*", "PE", "MJS", "PR", and "SIS".



## Tydligare rollfördelning mellan Chalmers Studentkår Promotion och arbetsmarknadsenheten

Chalmers Studentkår Promotion AB, CSP, är ett av studentkårens nyaste bolag vilket har till uppgift att förse alla medlemmar med arbetsmarknadsrelaterade arrangemang av olika slag. Sedan grundandet har oklarheter mellan bolaget och arbetsmarknadsenheten funnits kring fördelning av olika arbetsuppgifter. Under verksamhetsåret har flertalet diskussioner hållits och en klarare bild av vilka uppgifter som tillhör vilken enhet har skapats. Detta har bland annat lett till att vissa samarbetsavtal har ändrats så att CSP är ansvariga för dem, då dessa avtal i huvudsak innefattar genomförande av event vilket inte är ett av arbetsmarknadsenhetens uppdrag längre.

## Tofsens nya uppdrag

Tofsens uppdrag har under året utretts och diskuterats då tidningen tappat läsare för varje år, gått ekonomiskt dåligt och haft ett mycket brett uppdrag med många fler åligganden än andra kommittéer. Utredningen rörde upp mycket känslor hos många inblandade och frågan diskuterades på de flesta av årets fullmäktigemöten. Förslaget som röstades igenom i fullmäktige innebär att Tofsen inte är ålagd att granska sin uppdragsgivare, studentkåren, vilket var ett uppdrag som togs bort då det tidigare skapat en otydlig beroendesituation. Istället skall Tofsen nu aktivt bevaka studentkårens och högskolans verksamhet. Tofsen skall också skriva studentrelaterade reportage som enda övriga uppdrag istället för de sju uppdrag Tofsen tidigare var ålagd.

## Analys av medlemsavgiften

Studentkårens medlemsavgift har då och då lyfts på tal om den bör förändras. Att ändra på studentkårens medlemsavgift påverkar studentkårens hela ekonomi mycket och är därför svårt att göra utan bra koll på studentkårens ekonomi nu och i framtiden. Ekonomin i framtiden är i dagsläget osäker då stora investeringar gjorts i fastigheter under de senaste åren, framför allt 14/15 och studentkårens stora inkomstkälla CHARM har några tuffa år framöver på grund av ombyggnationer på campus. Samtidigt har studentkåren gått mycket bra ekonomiskt de senaste åren trots att budgeten varit negativ eller noll. Detta samt att studentkårens medlemmar i undersökningar i det stora hela är nöjda med nivån på medlemsavgiften gör att den inte rekommenderas att förändras. Studentkårens ekonomi bör dock oftare diskuteras, bland annat utifrån det material som togs fram i samband med analys av medlemsavgiften under detta verksamhetsår.

## Kårledningens arbetssituation

Kårledningens arbetssituation har under två år undersökts och flertalet problem har konstaterats. Under 13/14 och 14/15 föreslogs en omorganisation som lösning på de konstaterade problemen. Då Kårstyrelsen och staben inte höll med om detta arbetades det istället fram andra metoder för att förbättra och lösa de konstaterade problemen. Resultatet blev en arbetsordning för hur Kårledningen skall arbeta med sina problem och vad som bör tas fram för att kunna jobba med dem bättre. En genomarbetad version lämnades över till Kårledningen 15/16 att arbeta vidare med.

CVR  
S.S  
alu  
AF  
PE M  
D.F. JS  
FR



## 10. Chalmers Studentkår skall representera medlemmarnas åsikter

### Studentrösten - Sektionskampanjen

Under året har Studentrösten – Sektionskampanjen ägt rum två gånger, en gång på våren och en gång på hösten. Det är en kampanj där sektionsstyrelserna uppmuntras och får stöd i att samla förslag och åsikter från sina medlemmar. Studentkåren centralt har bidragit till sektionernas kampanjande genom övergripande samordning och planering. Gemensamma kampanjmaterial har designats och tryckts centralt och under en av kampanjerna samordnades en fråga om studiemedelnivåer så att alla sektioners medlemmar fick delge sina synpunkter, vilka sedan användes i arbetet med att revidera studentkårens åsikter på området.

### Ombyggnation av Arkitektur- och samhällsbyggnadshusen

Det har under ett antal år funnits ett projekt kring att rusta upp A- och V-huset samt forskarhuset för Samhällsbyggnadsteknik. Det innefattar renovering och nybyggnation av alla de tre byggnaderna under flera etapper. Akademiska Hus äger fastigheterna och Chalmersfastigheter hyr in sig i lokalerna vilket kräver förhandlingar däremellan gällande projektering och finansiering av ombyggnationerna. Året präglades av uppskjutna byggplaner efter att förhandlingarna gått i lås gällande kostnad för projektet. Då projekttiden sträcker sig över flera år har utbildningskvaliteten och evakueringen, var och vilka utbildningslokaler som skall vara substitut under byggtiden, varit i fokus för det övergripande arbetet. Representanter i projekteringen har varit från de berörda teknologsektionerna där även fokus legat på vikten av det studiesociala livet och hur den verksamheten kan bedrivas på ett väl fungerande sätt under byggfasen. Det är nu viktigt att fortsätta följa utvecklingen av projektet.

### Regional och nationell representation

För att få större genomslagskraft i politiska frågor på regional och nationell nivå är Chalmers Studentkår medlem i samarbetsorganisationerna Sveriges Förenade Studentkårer (SFS) och Göteborgs Förenade Studentkårer (GFS).

Under året har SFS allra främsta fokus legat på frågan om sjukförsäkring för studenter samt frågan om pedagogik och studenters rätt till bra lärare. Chalmers Studentkår har bedrivit påverkansarbete internt inom SFS. Allra mest har detta arbete fokuserats på att vara med och utforma SFS politik i bostadsfrågor och i frågor om den högre utbildningens dimensionering och utbud, samt på att SFS som organisation ska vara en effektiv och fokuserad påverkansorganisation.

GFS har i sin tur fokuserat sin största del på att jobba med studentbostadsfrågor, bland annat genom att ta fram åsikter på området för en mer spetsig inriktning men också genom att delta i andra samarbetsorgan och kampanjer gällande frågorna. Arbetet har också lett till att initiera projektet *Gbg 4000+*, som kan läsas om mer i tidigare rubrik. Chalmers Studentkår har bland annat genom sin plats i styrelsen aktivt påverkat alla dessa frågor.

### Chalmers Studentkårs åsiktsprogram

Chalmers Studentkår har ett åsiktsprogram för att säkerställa kontinuitet och demokratisk förankring i påverkansarbetet. Under året har åsiktsprogrammet reviderats i syfte att säkerställa dess fortsatta relevans och korrekthet. Dessutom har en utredning genomförts angående studentkårens åsikter i frågor som berör att Chalmers har två campus, då åsiktsunderlaget på detta område har ansetts vara svagt.

ATC  
WRAN SS  
PE  
JS  
DAT



Utredningen resulterade i en resonerande rapport samt, som en följd av rapportens slutsatser, en anpassning av åsiktsprogrammet huvudsakligen genom införandet av några nya ställningstaganden.

### Tillsättning av ny rektor

Under året har en ny rektor tillika VD för Chalmers tekniska högskola AB utsetts. Under flera år har studentkåren förberett sig inför den valprocess som nu har ägt rum. Studentkåren har deltagit aktivt i valprocessen genom representation i högskolans styrelse, valberedning och valförsamling. Kårstyrelsen har arbetat aktivt med att uppmärksamma att en valprocess har ägt rum, samlat tankar och åsikter genom direkt kontakt med medlemmar, samt löpande konsulterat kårfullmäktige för att ha ett så relevant och korrekt studentperspektiv som möjligt i påverkansarbetet kring valprocessen. Dessutom har en beskrivning och utvärdering av arbetet genomförts och gediget dokumenterats för bruk vid framtida rektorsvalsprocesser.

## 11. Chalmers Studentkår skall aktivt kommunicera med medlemmar och andra intressenter

### Lyckade kommunikations satsningar

Efter att ha arbetat med kommunikation som ett prioriterat område under en längre tid har det nu visat på ett ökat intresse hos medlemmarna kring den digitala information som delges. Framför allt har sociala medier och nyhetsbrevet varit bidragande orsaker till den ökade spridningen där allt från aprilskämt till processen med att tillsätta en ny rektor kommunicerats.

### Verksamhet inom Göteborgs Förenade Studentkårer

Göteborgs Förenade Studentkårer, GFS, är ett samarbetsorgan inom Göteborg som för närvarande inkluderar alla studentkårer i staden. Det har fungerat som ett forum för att hålla kontakt med de andra kårerna, samt politiker i Göteborg för att diskutera frågor som är relevanta för studentkårens medlemmar.

## Avslutande ord

Kårstyrelsen och Kårledningen 2014/2015 vill tacka alla som på något sätt bidragit till Studentkårens fantastiska organisation, både lokalt på teknologsektionerna och centralt! Vi hoppas att ni har utvecklats under ert engagemang precis som ni har fått Chalmers Studentkår att utvecklas och tagit ytterligare steg i rätt riktning för att fortsätta vara Europas ledande studentkår.

### Kårstyrelsen 2014/2015

Philip Radtke  
Kårordförande

Lena Mårtensson  
Vice kårordförande

David Ådvall  
Utbildningsenhetens ordförande

Pontus Eliasson  
Sociala enhetens ordförande

Joacim Svärd  
Arbetsmarknadsenhetens ordförande

Handwritten initials and signatures in blue ink, including "CvR", "dw", "SS", "AR", "PB", "PM", "FR", "JS".



## Bilaga 1 - Sammanfattning av kommittéernas verksamhetsberättelser

Kommittéernas fullständiga verksamhetsberättelser finns att läsa i Kårstyrelsemöteshandlingarna. Nedan finner ni kommittéernas sammanfattningar av sina uppdrag och verksamhetsåret 14/15.

### Chalmers Cortège Committé (CCC)

Chalmers Cortège Committé ska se till att Cortègen avgår varje valborgsmässoafton kl. 18:15 och främja Chalmers och Chalmers Studentkårs varumärken.

Hösten började med att bjuda tillbaka och tacka alla som hade hjälpt oss under åren. I slutet på läsperiod 1 drog vi igång arbetet med att hitta ett CCC 2015 både internt och externt. Toltat var det 16 asp-tillfällen där vi försöker ta reda på hur asparna fungerar, det största testet är Taberaset. Taberaset som är en stor tackfest för alla byggare någonsin, kalaset blev en stor succé och asparna fick känna på hur det är att jobba som CCCare. Tillslut pussla vi ihop ett gäng som 2015 kommer göra den bästa Cortègen någonsin.

Våren för Chalmers Cortège Committé har gått förhållandevis problemfri. Vi nådde majoriteten av de mål vi satt upp och vi har skapat många nya samarbeten med olika företag och organisationer i Göteborg. Folkuniversitetet och Ragn-Sells för att nämna några. Vis marknadsföringen av Cortègen mot studenter satsade vi på en blandning av tydlig informationskampanj och studentikosa spratt för att få så många byggare som möjligt att delta. Detta ledde till att vi nådde ett stort mål och var för första gången över 1000 chalmerister som byggde Cortège. Öltältet blir större och populärare för varje år och 4 av 7 kvällar slog vi 2014 års publikrekord. Vi höjde priset på Cortègeprogram från 30 till 40 kronor som ett steg i processen att få fler byggare att sälja sina program och då hjälpa till att marknadsföra Cortègen mot göteborgarna. Annonsförsäljningsprocessen förändrades och nu säljs annonserna endast enligt storlek vilket ledde till fler större annonser och att Cortègeprogrammet blir färggladare. Utformningen av en logotyp för Cortègeaget avstannade tyvärr då de drivande i projektet gick av.

### Chalmers International Reception Committee (CIRC)

CIRC (Chalmers International Reception Committee) is responsible of arranging receptions for international students and work towards integration between national and international students at Chalmers (ChS reglemente 12:17). This annual report includes fall 2014 and spring 2015. During this period two welcome receptions took place, one in August and one in January. The August reception welcomed about 900 students during 5 weeks and 150 students participated in the January reception.

#### Autumn

The most important activities during this period is the big autumn reception and the recruitment and knowledge transfer to a new CIRC board in October-December.

#### Autumn reception

The autumn reception included activities such as Arrival Day, Welcome Day, Games & Sports Day, Chalmers Tour, Tram Race, Train Party, Archipelago Trip, Phadder Evening, Swedish Sittning, Study night, Finale and Sauna trips. The reception spanned over a period of five weeks and most activities took place on campus Johanneberg.

AR  
PE  
DE  
PR  
25



The reception was appreciated by students and the feedback was mostly positive. The activities that required tickets was sold out but the logistics around the ticket sell could be improved further. The budget for the fall reception was kept.

For future receptions we have learned that a mix of activities is appreciated among the students and therefore CIRC should continue to work towards it.

## Spring

The most important event during this period is the Spring reception for the arrival of almost 150 new students and also the Phadder recruitment for the big Autumn Reception.

### Spring reception

This reception lasted four weeks. As the other reception we had events like Welcome Day, Games & Sports Day, Chalmers Tour, Tram Race, Train Party, Archipelago Trip, Phadder Evening, Swedish Sittning, Study and Sauna Trips. Also we created a team in which participated in Cortege in order for the international students to experience this great Chalmers event and come more in touch with the Swedish student body. From the general feedback we received the students really appreciated and enjoyed the reception and all of the events.

### Phadder recruitment

The goal of this Phadder recruitment was to not only find many Phadders in order to have at least two in each group but to also find many Swedish Phadders since we believe that this is one of the best way for the new students to integrate in the new culture and environment. So we have managed through various activities to gather 130 Phadders and with a big number of them being Swedish, almost 50. We think that in this department we did a great job.

### Planning of autumn reception

The Schedule of the autumn reception has been finalized. We have the same structure and events as the previous autumn reception. It will last five weeks and we also kept the idea of the previous CIRC to have a Finale with missions.

## Chalmers pyrotekniska kommitté, Chalmers Pyrot

Pyrot tillhandahåller stämningshöjande fyrverkerier, designing samt uppskjutning av detsamma för alla festligheter runt omkring Chalmers men även för privatpersoner, studenter och företag som önskar. Dessutom erbjuder vi konsumentförsäljning av pyrotekniska varor året runt, och för kårmedlemmar till extra rabatterat pris. Genom detta arbetar vi för att på ett professionellt sett främja fyrverkeriers erkännande som konst.

Pyrot har under året sålt konsumentpjäser med lika gott resultat som föregående år, mestadels inför nyår och genom rykte resterande del. Våra veckomöten har fortlöpt som vanligt varje vecka och vi har tagit oss igenom en mycket lyckad aspning med fyra nya medlemmar som resultat. Anmärkningsvärt för året var att vi fick möjlighet att vara med och inviga Semcons nya kontor på Lindholmen med ett rejält fyrverkeri i nästan samma storlek som vårt återkommande nyårsfyrverkeri i Varberg som även det blev mycket lyckat efter några tidigare års otur med yttre faktorer. Sammanfattningsvis har det varit ett mycket bra år både för verksamheten i sig och för stämningen inom kommittén.

CR  
th SS  
AT  
DE H  
DCE JS  
FR



## Chalmers Studentkårs Bastukommitté (CBK)

CBK's har till uppgift att i samarbete med studentkårens Husansvarig förvalta och utveckla Chalmers Studentkårs fritidsanläggning i Härryda.

Under året har vi haft mottagningsaktiviteter och 3 byggveckor. Under mottagningen har vi arbetat för att engagera Nollan i arbete som behöver göras ute i anläggningen. Under byggveckorna underhåller vi bastuanläggningen för att hålla den i så bra skick som möjligt.

## Chalmers Studentkårs Film- och FotoCommitté (CFFC)

CFFC har enligt instruktionerna till uppgift att dokumentera viktiga händelser på Chalmers. Till dessa händelser räknas stora speciella eller årligen återkommande evenemang. Utöver detta dokumenterande förser CFFC Chalmers Studentkår och dess delar med bild- och videomaterial. Bildmaterialet innefattar allt från reklambilder och profilbilder till rent dokumentativt material. CFFC har även till uppgift att ansvara för kårens bildarkiv. CFFC tar inte bara till sig uppdrag från kåren utan gör även externa uppdrag åt företag eller privatpersoner.

De olika uppdragen planeras och fördelas under varje veckomöte där det bestäms vilka fotografer som ska vara närvarande vid de olika uppdragen, då det inte alltid är nödvändigt att alla i kommittén är närvarande vid varje tillfälle. För varje uppdrag bestäms en ansvarsperson, som efter uppdragets genomförande utvärderar det.

CFFC har haft som främsta mål att fullgöra sin uppgift i enlighet med gällande instruktioner. Detta löstes med gott resultat.

Ett förtydligande av interna posterna genomfördes eftersom CFFC ville uppnå en tydligare ansvarsfördelning, och därigenom ett effektivare arbetssätt. Detta genomfördes genom införandet av interna poster. Inom kommittén började CFFC använda ett ärendehanteringssystem, i vilket alla uppdrag och projekt samlades. Det resulterade i mycket bättre överblick och uppföljningar av verksamheten.

Utåt har CFFC arbetat aktivt med att, förutom extern representation med andra kommittéer, umgås med andra kommittéer under mer spontana och avslappnade former. Detta gav resultat i form av att relationerna med andra kommittéer blev avsevärt mycket bättre.

Under verksamhetsåret har flertal olika projekt för att förbättra CFFCs verksamhet genomförts, exempelvis så har backup-rutiner och lagringslösningar utvärderats, bildanvändning av CFFCs bilder inom kåren har diskuterats samt en ny affärsmodell för nollanbilden har utvecklats.

CFFC arbetade för att återuppta skapandet av film och utbilda sina medlemmar inom film. Det genomfördes främst genom att CFFC rekryterade flera nya medlemmar med ett mycket stort intresse för film. Förhoppningen är att arbetet med att utveckla film-delen av verksamheten kan fortsätta i samma starka utveckling under nästkommande verksamhetsår.

## Chalmers Studentkårs IAESTE-kommitté

IAESTE Göteborg arbetar med att ordna praktikplatser över hela världen åt Chalmerister. Detta genom att ordna praktikplatser i Sverige som byts mot utländska platser. Alltså tar vi också emot, ordnar bostad och arrangerar event åt utländska studenter som kommer hit för att praktisera här i Sverige.

Handwritten signatures and initials in blue ink, including 'AF', 'PE', 'JR', 'SS', and 'FR'.



IAESTE Göteborg har tidigare inte haft någon struktur gällande kontinuitet, överlämning, sittande tid i kommittén eller medlemsantal. Detta ledde till att verksamheten skadades och var nära på att förtvina helt. Året 14/15 har alltså handlat om att strukturera upp kommittén, skriva dokument för kontinuitet och bygga ett fundament för framtida kommittéår. I samband med detta behövde kommittén förbättra sin marknadsföring mot chalmerister och på så sätt öka medvetenheten om IAESTE på Chalmers.

Kommittén mötte i början av läsperiod två sitt mål om att ta in fler nya aspirerande medlemmar. 12 medlemmar togs in för att sitta parallellt med den befintliga kommittén och på så vis lära sig. När det gäller antagandet av nya medlemmar så försöker vi att få in nya medlemmar från så många olika sektioner som möjligt. Detta för att lättare kunna nå ut till alla studenter. Som en ny, stor kommitté arbetade vi fram ett nytt arbetssätt, nya dokument, nytt material och expanderade vår verksamhet flerfaldigat. Vi bytte kontor (flyttade in med Tofsén) och renoverade detta. Vi syntes mer och under fler tillfällen än vad vi gjort sen lång tid tillbaka. Verksamhetsåret avslutades med ett påbörjat (uttryckt långtida) samarbete med konsultföretaget Consat. Detta samarbete påbörjas med en PR-cup där IAESTE Göteborg tillsammans med Consat kommer finnas på tröjorna som ges ut av Maskin, Teknisk Design, Elektro och Datas NollK.

## Chalmers Studentkårs Idrottskommitté (CIK)

Chalmers Studentkårs Idrottskommitté har till uppgift att främja idrottsintresset hos Chalmers Studentkårs medlemmar och samordna Chalmers Studentkårs idrottsverksamhet.

Vi hade som mål att under året få igång CHESS-mötena för att kunna underlätta och stötta sektionernas idrottsverksamhet. Vi ville också få iordning motionshallen genom att köpa nya inventarier och sköta bokningsschemat.

Vi har lyckats hålla ett CHESS-möte i varje läsperiod vilket har vart väldigt uppskattat. Där har vi också kunnat ta in att det funnits missnöje med hur bokningsschemat för motionshallen fungerat och vi har därför satt in extra möte för att finna en lösning på detta. Det slutade med att vi bestämde att i slutet av varje läsår, i maj, ska ett obligatoriskt möte hållas för de föreningar och kommittéer som har en bokad tid i motionshallen för att låta dessa diskutera och förhandla om de bokade tiderna i motionshallen.

Något sämre har det gått med nya inventarier till motionshallen. Vi tog in förslag på vad som behövdes rustas upp och har med de förslagen som underlag beställt in en ny basketkorg. Dock kunde mer ha gjorts som att fixa sargerna som håller på att förfalla.

## Chalmers Studentkårs Marskalksämbe

Chalmers Studentkårs Marskalksämbe's uppgifter är att företråda Chalmers Studentkår (ChS) vid högtidliga tillfällen såsom den nye teknologens första dag på Götaplatsen, jubileum och invigningar. Vi arrangerar mösspåtagningar, examensceremonier, doktorspromovering samt kårens årliga höst och vårbaler. Nytt för i år som Marskalksämbe't startat upp är Chalmers Studentkårs Sångbokssittning. Till vår hjälp vid vissa av dessa högtidliga tillfällen har vi sektionernas fanbärare som stolt får visa upp respektive sektionens fana och vi jobbar också för att hålla en god kontakt med dessa.

Vi verkar också för att representera Chalmers Studentkår vid Nobelmiddagen.





Den löpande verksamheten har för det mesta gått riktigt bra och allt som allt är vi nöjda med alla våra arrangemang, både stora som små. Dessa arr har varit mösspåtagningar, höst- och vårbal, sångbokssittning samt högskolans examensceremonier, doktorspromovering, professorsinstallation och en hög med mindre event som de behövt hjälp på. Det som gått sämst med vissa av arrangemangen är vädret vilket man ändå inte kan påverka. Några av de mindre arrangemangen vi deltagit på är Första dagen, Finalkampen, Fanbärarkalas och Cortègetåget.

Något som inte gick så bra var vår aspning där deltagarantalet tyvärr var lågt på de flesta av våra tillfällen. Vi kom inte riktigt fram till varför mer än att många tillfällen låg på dagar då de som ville komma inte kunde delta vilket är tråkigt då vi försökt jobba hårt med PR genom att ha tejudningar runt om på campus, i högtidsdräkt samt att ta fram kommittékläder som bars vid vanliga arrangemang (där ej klädkod högtidsdräkt passar).

## Chalmersspexet Bob

Chalmersspexet Bobs uppdrag är att under ett år skapa och framföra ett spex för Chalmerister, övriga Göteborgare samt publiken på de turnéorter vi besöker. Detta för att roa, underhålla och även sprida Chalmers goda namn, samtidigt som vi har roligt själva. Samtliga verksamheter knutna till spexet verkar för att årets föreställning skall bli så bra som möjlig, samt för att skapa så goda förutsättningar som möjligt för framtida spex

Chalmersspexet Bobs verksamhet, som beskriven ovan, har som syfte att varje år producera en spexföreställning av god kvalitet, för att bidra till att varumärkena Chalmers och Chalmersspexets goda rykten bibehålls. Dessutom är det av stor vikt att samtliga kommittémedlemmar har roligt och utvecklas och vet om att deras ideella arbete för att glädja andra, är nödvändigt för att ovanstående skall vara möjligt.

Den löpande verksamheten under vårterminen bestod precis som planerat i att färdigställa den föreställning vars grund producerats under läsperiod 2. Perioden från början av februari till mitten av april bestod av intern aktivitet i form repetitioner, bygge, sömnad och planering inför premiären i april. Efter det följde en föreställningsperiod på en månad inklusive en turné till Västerås, och sist i juni inspelning av årets skiva med all musik från spexet. Under våren har två avhopp skett, och en post är fortfarande vakant inför hösten. Den planerade satsningen på en kortare föreställning än vanligt gick nästan i lås, men inte helt, då musiken i föreställningen visade sig ta längre tid än planerat i ett för sent skede.

## Chalmersspexet Vera

Chalmersspexet Vera har till uppdrag att roa gemene Göteborgare, Chalmerist eller företag genom att framföra en spexföreställning varje år. Verksamhetsåret börjar med en produktionsperiod då manus skrivs, kläder och scenrum designas samt musiken väljs. Sedan följer en repetitionsperiod då manus och musik repeteras samtidigt som scenkläder sys och scenografi byggs. Premiär går av stapeln i november och inleder föreställningsperioden som går under sen höst och tidig vår. Chalmersspexet Vera åker även på turné för att skapa utbyten med andra spex samt ge Chalmers alumner lite av Chalmersandan på orter där de bor.

Antalet besökare har ökat kraftigt jämfört med de senaste åren. Kommittén har slagit publikrekord för Göteborgsföreställningar på 9 år. Målet var att få ett genomsnitt på 150 besökare per föreställning i Göteborg, det faktiska besöksantalet var 175 personer per föreställning.

WR  
SS  
AF  
DE  
AF  
SS  
SS



## CHARM-kommittén

CHARM är Chalmers Studentkårs Arbetsmarknadsdagar och har anordnats sedan 1975. Syftet med CHARM är att erbjuda Chalmers Studentkårs medlemmar, det vill säga studenterna på Chalmers, kontakt med näringsliv och en möjlighet till möten med potentiella framtida arbetsgivare. CHARM syftar också till att ge ett finansiellt överskott för att bidra till intäkterna för Chalmers Studentkår.

Målet är att leverera en mäsas av högsta kvalitet. Känslan av professionalitet och service ska vara tydligt framträdande. Ett specifikt mål för 2015 var att uppmärksamma CHARMs 40-årsjubileum och långa historia.

CHARM 2015 genomförs av en organisation bestående av CHARMkommittén, projektgrupp och värdar. Totalt arbetade cirka 200 studenter för att genomföra CHARM 2015 och mässan besöktes av 177 utställare.

## Festkommittén (FestU)

FestU arrangerar stora, gedigna kalas främst i Chalmers Studentkårs kårhus. Planering och utvärdering av dessa sker löpande och oftast planeras flera kalas samtidigt. Kommittén består utav sex heltidsstuderande studenter vilka arbetar ideellt. Under arrangemang hjälper ett flertal chalmerister till frivilligt men FestU hyr även in väktare och annan personal som vi anser oss behöva. FestUs mål är att varje kalas skall upplevas som unikt, ge chalmerister från alla sektioner en möjlighet att umgås, vara en mötesplats mellan chalmerister och Göteborgare samt genom sin storlek och kvalitet bidra till Chalmers Studentkårs goda namn och rykte.

Under verksamhetsåret 14/15 har FestU haft för avsikt att arrangera 6 stycken kalas i Chalmers Studentkårs Kårhus. Detta är också något som FestU har genomfört och det har resulterat i att fyra av sex kalas blivit slutsålda.

Under ett av dessa kalas, Julkalaset, gick brandlarmet. Det är aldrig välkommet med ett brandlarm under stora arrangemang med många människor, men det gav oss ett tillfälle att testa de brandrutiner som FestU har och upptäcka eventuella brister i brandrutinerna. Brandlarmet utlöstes på grund av ett tekniskt fel och ingen riktig brand kunde upptäckas på plats.

Under året har FestU även haft samarbete med CharmK, både genom att hjälpa till att arrangera gasque där de släppte årets tema, men också genom att arrangera ett eftersläpp till banketten som infinner sig under CHARM.

Under våren har det även infunnit sig en så kallad aspning, för att tillsätta sex stycken nya personer som kommer arrangera nya gedigna kalas under nästa verksamhetsår. Denna aspning har pågått under större delen av våren och har bland annat innefattat två kalas, Springbreak och Valborg.

## Gasquekommittén

Verksamhetsplanen för GasqueK 14/15 första halvåret var fokuserad mest på att förbättra miljön i Gasquen. Målet var att fler studenter skulle se Gasquen som ett självklart stopp på en festkväll, oavsett om man föredrar dans eller att sitta i en avslappnad miljö, samt att ens ställning till alkohol inte heller skulle spela roll. Genom att fixa upp i vad vi kallar Loungeytan, hoppades vi uppnå den effekten, då dansytan redan var bra. Det var det andra vi ansåg saknades. Ytan blev definitivt effektiviserad i hur mycket folk den klarade av och såg även allmänt bättre ut.



Andra halvåret skiftade fokuset till dansgolvet efter att GasqueK och LoB återigen startat upp samarbete. LoB ville uppgradera både ljud och ljus. Det arbetet pågår fortfarande och förväntas vara klart nu under sommaren. Ett problem vi stötte på var att vi behövde bygga om scenen för att kunna installera nytt ljudsystem.

Under året blev de tyg som hängde i Gasquen snabbt sämre, troligen hade de uppnått någon typ av slitage maximum och orkade inte med mer alls. Då vi i budgeten hade inplanerat att köpa nya bord, men ännu inte hittat alternativ (som matchade budgeten) användes den budgeten till att införskaffa nya tyg.

## Grand Unified Debuggers (G.U.D.)

G.U.D. har som uppdrag att förvalta och utveckla kårens IT-system. I verksamheten ingår drift, support, övervakning och utveckling på samtliga tjänster, servrar och klienter som kåren äger.

G.U.D. har under året arbetat mycket på att utveckla dom tjänster som redan finns idag och tagit fram en plan på vilka tjänster som eventuell kan ersättas och vilka som behöver uppgraderas. Detta då antalet system behöver minskas för att klara av belastningen och för att kunna leverera kvalitativa lösningar till kåren. Man har även tittat på möjligheterna att erbjuda sektioner mer IT-tjänster och tagit in sektioner för att testa några system. Tyvärr har G.U.D. även fått stå stilla på flera system av byråkratiska skäl, ett flertal programlicenser har inte levererats från Chalmers som tidigare år och därmed har man inte kunnat göra viktiga uppgraderingar utav våra system, detta har orsakat stop på andra projekt i sin tur då dessa system går hand i hand. Till följd utav detta har man tagit fram en plan att ersätta några utav dessa system med "open-källkod" lösningar som inte binder G.U.D. till specifika organisationer.

## Jämlikhetskommittén (JämK)

Jämlikhetskommittén, JämK, har till uppgift att synliggöra och arbeta med likabehandlingsfrågor inom utbildningen och den studiesociala verksamheten inom Chalmers och Chalmers Studentkår. JämK ansvarar för att uppmärksamma frågeställningarna inom kåren och agera stöd till andra aktiva som vill öka uppmärksamheten på denna typ av frågor i sin del av verksamheten. Detta sker bland annat genom att belysa ämnet för teknologer, föreningar och sektioner genom att arrangera öppna event inom området flera gånger per år.

Under första läsperioden hade kommittén svårt att fullfölja sitt uppdrag eftersom dåvarande ordförande avsåg sig sin post. Detta ledde till en process med intern omorganisation men från LP2 kunde kommittén lämna in en verksamhetsplan och göra en nystart. Kommittén har sedan under året arbetat mycket med den interna strukturen med ansvarsfördelning och poster för att kunna nå en ökad kontinuitet. Detta har gått i positiv riktning men behöver fortsätta att utvecklas för att kunna avlasta ordförande. Synlighet på campus har också varit ett löpande projekt under året och tyder på goda resultat då flera evenemang varit fullsatta under året.

## Kårtidningen Tofsen

Kårtidningen Tofsen var vid verksamhetsårets start ett granskande organ för medlemmarna i Chalmers Studentkår. Enligt reglementet var Tofsens uppdrag att ge service till medlemmarna; vara ett led i ChS information till medlemmarna; initiera och uppmåna till debatter, främst av teknologintresse; bevaka medlemmarnas intressen; granska studentkårens arbete; roa, ge impulser och visa på världen utanför Chalmers; utkomma med minst två nummer per termin; dokumentera kårens aktiviteter och förehavanden för eftervärlden.

cur AF  
SS  
an PE JS  
01



Under ett vanligt verksamhetsår ger Tofsen ut fyra tidningar, med ovan nämnda innehåll. Utöver detta deltar Tofsen i arrangemang som hålls av kåren, för att sprida intresse för tidningen bland medlemmarna och för att rekrytera nya medlemmar.

Under verksamhetsåret ströks det granskande uppdraget och ersattes av "aktiv bevakning". Även uppdraget förändrades. Vid dessa förändringar avsåg sig undertecknad uppdraget som chefredaktör och ordförande (2015-03-24).

Den löpande verksamheten består av att ge ut fyra tidningar per år samt att delta i av kåren arrangerade aktiviteter för att marknadsföra tidningen och rekrytera medlemmar. Deltagande i sådana arrangemang bedöms positivt, och viss nyrekrytering skedde under året (se särskild satsning a)).

Särskilda satsningar inbegrep att tillsätta nya medlemmar som arbetar med kommunikation och IT, starta upp regelbunden aspsning och att upprätthålla den nya traditionen att hålla släpbeurt när den nya tidningen kommer. De nya medlemmar som tillsatts kom snabbt in i sitt arbete med IT och kommunikation.

Under förra verksamhetsåret var ekonomin ett problem då ChS Promotion inte visade sig vara redo att ta på sig uppdraget att sälja Tofsens annonser. Sedan omstart gjort med gamla och nya externa annonsförsäljare har Tofsen under verksamhetsåret gjort ett positivt resultat, vilket är oerhört glädjande.

Problem under året har varit chefredaktörsposten och förändringen av kommitténs uppdrag. Undertecknad tillträdde posten under hösten då den först tillsatte avsåg sig sitt uppdrag efter interna och externa samarbetsproblem. Uppdraget behölls fram till slutet av mars, då undertecknad avsåg sig uppdraget på grund av kårfullmäktiges förändringar av kommitténs uppdrag, då granskning av studentkårens verksamhet ströks.

## Ljud- och bildgruppen (LoB)

Ljud- och Bildgruppens (nedan kallad LoB) verksamhet för 2014/2015 har präglats av uthyrningar och arrangemang för Chalmers Studentkår, dess medlemmar, Chalmers Tekniska Högskola, privatpersoner och en del företag. Under året har ett stort antal arrangemang genomförts där LoB har medverkat i större eller mindre skala.

I verksamhetsplanen för verksamhetsåret nämns investeringar och projekt som skulle genomföras under året. Dessa genomfördes också, där det största inköpet var 7 stycken nya LoB-kit. Under hösten gjordes en stor satsning på representation och rekrytering för att få fler medlemmar vilket gått bra. Ansvar för ljud- och ljusskötsel i Gasquen togs under våren över av LoB vilket är en välkommen utökning av verksamheten.

## Mottagningskommittén (MK)

Mottagningskommittén ansvarar för att samordna mottagningen mellan kåren centralt, sektionerna och högskolan, arrangera de centrala arrangemangen under mottagningen och utveckla mottagningen.

Mottagningskommittén, MK, förändras mycket från år till år, eftersom kommittén fortfarande är relativt ny och mottagningen ständigt utvecklas. Fokus under hösten har legat på att utreda den interna poststrukturen och beslut om att inför en ny post har tagits, detta för att MK ska kunna anpassa sig efter nya utmaningar kommittén står inför. Under våren har MK fokuserat på

AK  
CVR  
DW SS  
DE  
12/12



utvecklandet av utbildningarna för de mottagningsaktiva, stabiliserandet av den interna strukturen samt utredandet av verksamhetens läge i relation till våra mål och visioner.

## Programkommittén (PU)

Programkommittén PU:s uppdrag är att förse medlemmarna av Chalmers studentkår med kulturella evenemang vid sidan av studierna för att ge ett roligt tillskott till studietiden som inte skall kosta alltför mycket. Kärnverksamheten består till stor del av biokvällar, provningar, konserter samt kurser, utöver detta arrangeras även en hel del andra kulturella evenemang som kan variera mellan åren såsom Lasergame och Gasquer.

Under året som gått har kärnverksamheten gått bra och verksamhetsplanen har följts till stor del med stor utveckling och mycket förhöjt intresse för våra provningar vilket har varit väldigt kul. När det kommer till de arrangemang som ligger lite utanför kärnverksamheten har det tyvärr inte blivit riktigt som planerat, ingen konsert lyckades genomföras i LP2 på grund av kommunikations brist vid bokning av lokaler samt även problem för bokningsbolaget med att hitta artist. En Stand-Up kväll planerades även för denna läsperiod, dock gick inte heller detta som tänkt utan arrangemanget vart tvunget att ställas is på grund av brist på intresse.

Under våren fortsatte kärnverksamheten även nu med fortsatt högt intresse för provningar och bio. Utöver detta arrangerades även bland annat ett mycket lyckat Lasergame i stora delar av kårhuset. Det fanns även planer på att ha en konsert denna läsperiod men de lades ner ganska tidigt på grund av tidsbrist samt att vår kontakt på bokningsbolaget inte kunde utföra ett samarbete under våren. För att undvika de svårigheter som uppstått med planeringen av konsertverksamheten har dock en planering för konsert till hösten redan nu inletts av oss för att underlätta för nästa verksamhetsår.

## Svea Skivgarde

Svea Skivgardes uppdrag och verksamhet består av att spela musik på en mängd olika evenemang både på och utanför Chalmers Tekniska Högskola. Utöver arbetet som läggs ner på de evenemang vi blir bokade till krävs att alla i kommittén lägger ner sin tid till att fixa ny musik och planera veckans uppgifter. Det är även viktigt att förstå och veta hur all utrustning Svea Skivgarde tillhandahåller fungerar om eventuella fel skulle uppstå och att man då åtgärdar dessa. Detta för att alltid erbjuda fullt fungerande utrustning som uppfyller kundernas krav.

Sveas verksamhetsplan är till stor del lik sig från år till år. Ett genomgående tema är att vi ska fortsätta utvecklas i spelandet, göra ett så bra jobb som möjligt på alla spelningar och att spela på så många av Chalmers studentkårs medlemmars fester som möjligt.



## Bilaga 2 - Funktionärer

Funktionärer, anställda och personer med förtroendeuppdrag inom studentkåren eller tillsatta av studentkåren.

### Personal

Peter Alehammar, VD  
Lena Rönner, Economichef  
Helene Svedin, Ekonomi  
Tency Lilja, Ekonomiassistent  
Pernilla Strömquist, Ekonomiassistent  
Birgitta Hanson, Kårexpedition  
Annelie Lycklund, Kårexpedition  
Noëlle Madsen, Kommunikatör  
Mikael Oskarsson, Kommunikationsassistent  
Mattias Dahlin, Fastighetsskötare

### Inspektorer

Bitr. Professor Torbjörn Lundh, inspektor  
Universitetsadjunkt Dan Paulin, proinspektor

### Fullmäktige

#### Talmannapresidiet

Magnus Hallgårde, talman  
Joel Strand, vice talman  
Tobias Petrén, sekreterare

#### Ledamöter

##### Asterix Partiet Gallerna

Dennis Norman  
Erik Hansson  
Jens Pettersson  
Johan Bondesson  
Karl Ericson  
Mårten Agnesson  
Oskar Asphäll  
Sten Li  
Viktor Runemalm  
Viktor Wählberg

#### Avancez

Anton Olbers  
Fredrik Elofsson  
Marcus Birgersson  
Oscar Kalldal  
Rickard Andersson  
Vincent Ericsson

#### D++

Johan Bowald  
Edvin Tobiasson  
Emil Kristiansson  
Robert Kemi

#### Kamratpartiet I:arna

Sara Landfors  
Anton Skoglund  
Joakim Olsson  
Johan Haeger  
Malin Pfister  
Michaela Fritiofsson  
Måns Löfås

#### Kalle Anka partiet

Bengt Sjögren  
Carl von Rosen  
Daniel Hansson  
Kalle Hansson

#### Lindholmspartiet

Jonna Gisow  
Alex Atak  
Mattias Nyman  
Olof Svanberg  
Peter Edlund

#### PartIT

Niklas Wärvik  
Oskar Montin

#### Samlade V-teknologer

Caroline Björk Tocaj  
Erik Hedberg  
Henrik Madsen  
Malcolm Granberg  
Maria Engver  
Victoria Stigemyr Hill

#### MVP

Cecilia Svennberg  
Karin Hill



**Sektionsordföranden**

Anton Martinsson, KfKb, vår  
Caroline Beckman, Sjö  
Caroline Björk Tocaj, V, höst  
Daniel Hansson, E, höst  
Dennis Norman, M  
Edvin Tobiasson, D  
Emma Gustafsson, IT  
Emma Hermansson, K, höst  
Gabrielle Persson, I, höst  
Hamlet Mirjamsdotter, A  
Kajsa Blomberg, TD  
Lea Jerre, K, vår  
Matilda Rosander, Z  
Oscar Paulsson, AE  
Oscar Kalldal, F  
Oskar Thulin, DS  
Robin Borgh, V, vår  
Simon Nilsson, KfKb, höst  
Veronika Aspvall, H  
Vincent Adler, E, vår  
Vincent Brigel, I, vår

**Nämnder och arbetsgrupper**

**Auktoriserade revisorer**

Lars Magnus Frisk, Grant Thornton  
Karin Eriksson, Grant Thornton, Suppleant

**Lekmannarevisorer**

Joen Peter  
Joel Strand  
Marcus Birgersson  
Vincent Ericsson

**Valberedning**

Bea Bengtsdotter  
Joel Åström  
Johanna Enderstein  
Josefin Karlqvist  
Julia Asplund  
Linnea Jörgner  
Tobias Petrán

**Valnämnden**

Tomas Nilsson, ordförande  
Elin Strandhagen, vice ordförande  
Måns Östman, sekreterare  
Edvin Tobiasson

Maria Engver  
Viktor Wählberg

**Besvärnämnden**

Erik Hansson  
Jens Pettersson  
Fredrik Elofsson  
Patrik Pettersson, suppleant

**Cortègens Granskningsnämnd**

Josefin Södling  
Erik Hedberg  
Rasmus Henriksson  
Pontus Eliasson

**Arbetsgrupper**

**Översyn av åsiktsprogrammet**

Carl Von Rosen  
Maria Engver  
Olof Svanberg  
David Ådvall

**Tofsens uppdrag**

Fredrik Elofsson  
Patrik Pettersson  
Lena Mårtensson  
Joakim Jensen

**Referensgrupp Valberedningen**

Karin Hill  
Johanna Svensson  
Andreas Robertsson  
Charlie Sjödin  
Jonas Otterheim

**Engagemang och personlig utveckling**

Victoria Stigemyr Hill  
Johan Bowald  
Johan Bondesson  
Måns Löfås

**Anpassning av likabehandlingspolicy**

Olof Svanberg  
Erik Hansson  
Edvin Tobiasson  
Mikaela Fritiofsson



**Ägardirektiv för företag som ska driva och förvalta Härrydaområdet**

Oskar Asphäll  
Olof Svanberg  
Charlie Sjödin  
Peter Edlund  
Malcolm Granberg

**Kårens enheter**

**Presidieenheten**

Philip Radtke, ordförande  
Lena Mårtensson, vice ordförande  
Colin Qvarnström, husansvarig

**Utbildningsenheten**

David Advall, ordförande  
Albin Hjalmarsson, vice ordförande

**Sociala enheten**

Pontus Eliasson, ordförande  
Lisa Stenberg, vice ordförande

**Arbetsmarknadsenheten**

Joacim Svärd, ordförande  
Anna Jansson, vice ordförande

**Representanter i högskolans organ**

**Anställningskommittén**

Christian Johannesson  
Hanna Sundström  
Lillian Fung, suppleant  
Viktor Johansson, suppleant

**Chalmers tekniska högskola AB styrelse**

Daniel Langkilde  
Johanna Svensson  
Philip Radtke, suppleant

**Chalmersfastigheter AB styrelse**

Johanna Svensson  
Philip Radtke, suppleant

**Institutionsråd**

**Arkitektur**

Linda Wallander  
Agnes Danneholm, suppleant

**Bygg- & miljöteknik**

Caroline Tocajv, höst  
Josefine Stålhult, suppleant höst  
Robin Borgh, vår  
Martin Everbring, suppleant vår

**Data- och informationsteknik**

Amanda Ohlson, höst  
Niclas Alexandersson, suppleant höst  
Edvin Tobiasson, vår  
Gustav Mörtberg, suppleant vår

**Energi- och miljöteknik**

Louise Lund, höst  
Sara Larsson, suppleant höst  
Marina Yudanov, vår  
Linnea Nilsson, suppleant, vår

**Fundamental fysik**

Axel Radnäs, höst  
Vincent Ericsson, suppleant höst  
Vincent Ericsson, vår  
Ludvig Ekman, suppleant vår

**Kemi- och bioteknik**

Emma Hermansson, höst  
Simon Nilsson, suppleant höst

**Biologi och bioteknik**

Anton Martinsson, vår  
Lea Jerre, suppleant, vår

**Kemi och kemiteknik**

Lea Jerre, vår  
Anton Martinsson, suppleant vår

**Matematiska vetenskaper**

Jonas Källén, höst  
Amanda Ohlson, suppleant höst  
Tobias Johansson, vår  
Alexander Lissenko, suppleant vår

**Material- och Tillverkningsteknik**

Oskar Noresson, höst  
David Stenman, suppleant höst  
Love Roos, vår  
Naemi Jönsson, suppleant vår

AF  
CVR  
PE  
AL  
SS  
JJS  
PR





***Mikroteknologi och nanovetenskap***

Josef Hansson, höst  
Carl Rosengren, suppleant höst  
Eric Andersson, vår  
Johanna Trillkott, suppleant, vår

***Produkt- och produktionsutveckling***

Arvid Åström, höst  
Tobias Börjesson, suppleant höst  
Kajsa Blomberg, vår  
Mattias Kuosku, suppleant vår

***Rymd- och geovetenskap***

Axel Andalen, höst  
Unni Engedahl, suppleant höst  
Emil Rosenberg, vår  
Filippa Hallqvist, suppleant vår

***Signaler och system***

Bengt Sjögren  
Matilda Anulf, suppleant

***Sjöfart och marin teknik***

Patrik Berndtsson, höst  
Håkan Greko, suppleant, höst  
Jonas Segerlind, vår  
Emma Westerberg, suppleant vår

***Teknikens ekonomi och organisation***

Kristoffer Persson, höst  
Gabrielle Persson, suppleant höst  
Oscar Jönsson, vår  
Adam Videbert, suppleant vår

***Teknisk fysik***

Anton Kollmats

***Tillämpad IT***

Hanna Kowalska Elleberg  
Andreas Rolén, suppleant, vår

***Tillämpad mekanik***

Anoop Suryanarayana, höst  
Nils Svensson, vår  
Hedvig Olsson, suppleant vår

**Stiftelsen Chalmers tekniska högskolas  
styrelse**

Anna Yström

**Utbildningsområden**

***Arkitektur och Samhällsbyggnadsteknik***

Victoria Stigemyr Hill

***Elektroteknik, datateknik, IT samt Industriell  
ekonomi***

Carl Lindquist  
Anna Antonsson, suppleant

***Fysik, kemi och bioteknik samt tekniskt basår***

Emilio Jorge  
David Barker, suppleant

***Maskinteknik, mekatronik och auto-  
matisering, design samt sjöfart och  
marinteknik***

Arvid Åström  
Alexander Lydh, suppleant

**Kårens representanter i externa  
organ**

**Göteborgs Förenade Studentkårer (GFS)  
Styrelse**

Pontus Eliasson  
Cecilia Svennberg

**Kårkommittéer**

**Chalmersspexet Bob**

**Höst**

Teresia Börjesson, ordförande  
Linn Melander Lövström, kassör  
Amanda Fredman  
Anders Ahlbom  
Arvid Sandström  
Arvid Skarrie  
Cecilia Hillberg  
Cecilia Rosvall  
Daniel Andersson  
Emil Andersson  
Erik Hardselius  
Fabian Sörensson  
Gabriel Gustafsson  
Ingela Frenell

Handwritten signatures and initials in blue ink, including "AF", "PE", "M", "J", "DP", and "GFS" with a signature.



Jacobson, Nils  
Joakim Sundberg  
Johan Forsgran  
Lina Eriksson  
Linnea Kristensson  
Linus Källgård  
Magnus Huttu  
Malin Bengtsson  
Maria Sundström  
Max Gren  
Oliver Carlsson  
Olof Henning  
Oskar Fridell  
Per Ahlgren  
Petter Dunås  
Philip Källström  
Rickard Englund  
Sandra Florén  
Simon Fredholm  
Siri Hargelius  
Sten Li  
Teodor Ostwald

**Vår**

Erik Kratz, ordförande  
Lina Eriksson, kassör  
Agnes Lindbom  
Alexander Berggren  
Amelie Andersson  
Anders Ahlbom  
Arvid Skarrie  
Cecilia Hillberg  
Cecilia Rosvall  
David Grankvist  
Emil Andersson  
Emma Jägryd  
Eva Skvor  
Fabian Sörensson  
Gabriel Gustafsson  
Ida Eriksson  
Jacob Nilsson  
Jakob Jarmar  
Joakim Sundberg  
Joel Heinerud  
Julia Darvelid  
Linus Jonsson  
Lisa Winberg  
Magnus Junghard Huttu

Maria Sundström  
Markus Otterberg  
Max Gren  
Philip Källström  
Rickard Englund  
Sebastian Valenzuela  
Teodor Ostwald  
Ylva Lannér

**Chalmers Studentkårs Bastukommitté  
(CBK)**

Marc Karlsson  
Anna Karlsson  
Henrik Norström  
Markus Bergland  
Sebastian Norlin  
Sebastian Pantin Liljevall  
Simon Pedersen  
Viktor Sjöling  
Anders Johansson, höst  
Fredrik lövhall, höst  
Hanna Kvistberg, höst  
Oskar Asphäll, höst

**Chalmers Cortège Committé (CCC)**

**Höst**

Markus Holmsted, ordförande  
Gustav Mörtberg, kassör  
Adam Hultin  
Britta Thörnblom  
Erik Tilly  
Isabell Jobson  
Josefine Södling  
Martin Emilsson  
Måns Lundberg  
Rikard Ekbohm  
Tim Haagensen Thornström, k12

**Vår**

Måns Lundberg  
Jakob Sandström  
Anna Siggesson  
Helena Pettersson  
Ludvig Uppström  
Martin Granlund  
Mike Phoohad  
Miki Swahn  
Rikard Niklasson



Sven Hellsten  
Tim Haagensen Thornström

**Chalmers International Reception  
Committée (CIRC)**

**Höst**

Hanna Säterskog, ordförande  
Andres Cuaran  
Divia Patricia Jimenez Encarnacion, v13  
Fathi Hussein  
James Anderson  
Simon Svensson  
Stefania Crotti  
Waleed Hasan

**Vår**

Konstantina Elmpasidou, ordförande  
Alaa Alnuweiri  
Arun Kumar  
Eva Lendaro  
Marta Rosinska  
Nadia  
Nina Axelsson  
Rajashekar Chandru

**Chalmers Studentkårs Film- och  
FotoCommitté (CFFC)**

Johanna Olovsson, ordförande  
Oscar Eliasson, kassör  
Andreas Andersson  
Andreas Pegelow  
Daniel Börjesson  
Gerardo Telese  
Mikael Miettinen  
Simon Holm  
Rikard Svensson, höst  
Mattias Alm, höst  
Olof Berglund, höst

**CHARM-kommittén**

Anna Jansson, ordförande  
Anna Källtén  
Carl Toller  
Carolina Hansson  
Elsa Wigren  
Emma Olofsson  
Erik Toller  
Fredrik Tallroth

Ida Alainentalo  
Julia Klein  
Linda Nodén  
Linnea Johansson  
Marko Cotra  
Matilda Halldén  
Nanette Cronemyr  
Petter Bolander  
Rasmus Åberg  
Sara Lingegård

**Chalmers Studentkårs Idrottskommitté  
(CIK)**

Gustav Magnusson, ordförande  
Gustaf Ström  
Åsa Söderlund

**Festkommittén (FestU)**

Oskar Dahlberg, ordförande  
Mia Höök, kassör  
Anton Johansson  
Cecilia Hernqvist  
Emilia Gustafsson  
Johan Angséus

**Gasquekommittén (GasqueK)**

Martin Kåår Johansson, ordförande  
Agnes Nerelius  
Daniel Augurell  
Edvard Hübinette  
Emilia Artursson  
Johan Fransson  
Michaela Gullstrand  
Sabina Söderstjerna Jörgensson  
Wera Larsson  
Maria Nisshagen, höst  
Tomas Nilsson, höst

**Grand Unified Debuggers (G.U.D.)**

Valon Huskaj, ordförande  
Arbnor Biljali  
Henrik Hugo  
Jacob Lundberg  
Valentin Assmundsson

**Chalmers Studentkårs IAESTE-kommitté**

David Peterson, ordförande  
Albin Anner

Handwritten notes in blue ink: AP, CVR, SS, PE, EU, DE, AI, JS, and a signature.



Björn Viberg  
Botond Szalo  
Cecilia Silfors  
Christian Ugge  
David Hedin  
David Kastö  
Emma Svärting  
Emy Tiderman  
Hannes Jubro Kool  
Henri Törmälä  
Jennie Kohkoinen  
Ludwig Lundberg  
Magdalena Lindén  
Nour Adilien  
Olivia Lund  
Oscar Nihlmark  
Otto Mårdén  
Parisa Ghiassi  
Patricia Jankkila  
Rebecca Leckborn  
Sara Nygren  
Siri Rydman  
Victor Björk

**Jämlikhetskommittén (JämK)**

Karin Hill, ordförande höst  
Gina Bjelkenstedt, ordförande vår  
David Hallberg Jönsson  
Pia Westerbergh  
Sara Johansson  
Vidar Nelson

**Ljud- och bildgruppen (LoB)**

Mattias Lindby, ordförande  
Jimmy Hedström, kassör  
Anna Skoglund  
Henrik Johansson  
Oscar Johansson  
Petter Rosander  
Tim Svensson  
Viktor Palmqvist Berntsson

**Chalmers Studentkårs Marskalksämbe**

Madeleine Czarnecki, ordförande  
Elin Alexandersson  
Felix Larsson  
Frida Gustavsson  
Malin Kerttu

**Mottagningskommittén (MK)**

**Höst**

Lea Jerre, ordförande  
Christoffer Sandlund  
Danny Lamm  
Jonathan Carbol  
Susann Götharson  
William Dahlberg

**Vår**

Navid Haddad, ordförande  
Alvina Westling  
Amanda Markgren  
Caroline Matsson  
Fanny Johansson  
Gustav Eriksson  
Simon Nielsen

**Programkommittén (PU)**

Charlotte Lanfelt, ordförande  
Trygve Grøndahl, kassör  
Lucas Jansson  
Pontus Savolainen  
Åsa Rogenfelt  
Jonathan Winther  
Sandra Jonsson

**Chalmers Pyrotekniska kommitté (Pyrot)**

Christian Jern, ordförande  
Jakob Lindström, kassör  
Alexander Mihajlovic  
Amanda Gårdmark  
Andreas Johansson  
Björn Persson  
Filip Husnjak  
Hampus Bengtsson  
Karl-Oscar Skalberg  
Martin Östergren BerndtsonK09  
Simon Svensson  
Sven Åkersten

**Svea Skivgarde**

Per Thoresson, ordförande  
Hampus Ramström, kassör  
Adam Lilja  
David Norenus  
Henrik Karlsson



Joel Ljunggren  
Johan Forslund  
Johannes Sjöberg  
Kristina Qvint  
Lovisa Einarsson  
Marcus Jerenvik  
Patrik Jacobson  
Pontus Andren  
Simon Larsson  
Adam Johanson, höst  
Andrea Dahlgren, höst  
Ellen Hagstrand, höst  
Henrik Dalman, höst  
Sara Olsson, höst

#### **Tofsen**

Mattias Patricks, ordförande jul-sep  
Linn Hansen, ordförande sep-mars  
Erik Öhrn  
Jonas Lindberg  
Lars Lundberg  
Sarah Johansson  
Simon Pedersen  
Angelika Gabrielsson, vår  
Danny Lam, vår  
Lovisa Jäberg, vår

#### **Chalmersspexet Vera**

Anna Sandberg, ordförande  
Dan Li, kassör  
Albin Rössle  
Amanda Blomqvist  
Andreas Ekeroot  
Andreas Johansson  
Anna Werner  
Astrid Pleijel  
Björn Åhlander  
Daniel Gyllenhammar  
Daniel Wickberg Runvik  
David Sundelius  
Emmy Lundberg  
Frida Bohman  
Frida Claesson  
Gunilla Wentzel  
Ida Hogedal  
Isabel Azcarate  
Ivar Petersson  
Janna Hempel

Jesper Hagberg  
Joakim Lublin  
Joakim Strandberg  
Joel Heinerud  
Joel Peter  
Johan Gerdin  
Jonas Björkman  
Lina Ternér  
Lisa Jodensvi  
Martin Lundgren  
Niklas Westerlund  
Per Olzon  
Pia Westerberg  
Robin Persson  
Sara Berlin  
Simon Strandberg  
Sofie Peters  
Victor Olsson  
Viktor Anderling

#### **Kårstyrelsens arbetsgrupper**

##### **CHARMs referensgrupp**

Svante Severinsson  
Fredrik Elofsson  
Joacim Svärd  
Lai Jee lim  
Maria Lindholm  
Martin Johnsson

##### **CHARMs projektgrupp**

Amanda Åström Ericsson  
Cajsa Olsson  
Cecilia Ågren  
David Genelöv  
Emelie Bertling  
Iris Hultgren  
Johan Wall  
Jonas Ellneskog  
Klara Brattberg  
Linnea Viklund  
Lousie Rönnberg  
Lucas Wasniewski  
Malin Norling  
Max Hallgren  
Nour Adilien  
Robin Sveningsson

CVR AF  
PE SS  
FR SS  
HU SS



**CHARMs IT-referensgrupp**

Fredrik Tallroth  
Jacob Lundberg  
John Johansson  
Max Sikström

**Fortsatt utredning av Kårledningens struktur**

Cecilia Svennberg  
Karin Hill  
Fredrik Axelsson  
Markus Holmstedt  
Andreas Robertsson  
Marcus Bohman

**Hedersledamöter**

Calla Ahlberg, f.d. anställd Chalmers Studentkår  
Jan Christer Antonsson, f.d. VD ChSRAB  
Stig Ekman, f.d. VD Stiftelsen Chalmers Tekniska Högskola  
Svenn Floer, f.d. anställd Chalmers Studentkår  
Birgitta Hagelin, f.d. anställd Chalmers Studentkår  
Bjarne Holmqvist, M73, Styrelseordförande i ABChSFG  
Nils Bernard Jonsson, f.d. VD Chalmers Studentkår och Cremona  
Professor Mart Mägi, M59, Inspektör emeritus  
Professor Sven Olving, E52, Rektor emeritus  
Professor Anders Sjöberg, V61, Rektor emeritus  
Jan-Eric Sundgren, Rektor emeritus  
Professor Göran Sällfors, Inspektör emeritus  
Christina Ullenius, prorektor emeritus  
Lennart Rönqvist, f.d. vaktmästare i A-huset

CVR  
SS  
du

AF

PE  
MA  
JS  
D



# CHALMERS STUDENTKÅR

Org nr 857200-2577

## ÅRSREDOVISNING

för räkenskapsåret 2014-07-01-2015-06-30

Handwritten notes in blue ink:

- AR
- CD
- SS
- ERu
- 25 JS
- FR PM
- DE DE Li

Styrelsen och direktören för Chalmers Studentkår får härmed avge årsredovisning för räkenskapsåret 2014-07-01–2015-06-30.

## FÖRVALTNINGSBERÄTTELSE KONCERN

### VERKSAMHETEN

Chalmers Studentkår är en medlemskapsförening för alla studenter på Chalmers tekniska högskola med främsta uppdrag att främja medlemmarnas studier och vad som har sammanhang med dessa. Kåren är en oberoende organisation som är demokratisk styrd samt partipolitiskt obunden och religiöst neutral. Verksamheten inom Chalmers Studentkår bygger på ideellt arbete av medlemmarna och det är drivkraften hos medlemmarna som bidrar till en stabil och stark organisation med en ständig strävan mot utveckling. Under det senaste verksamhetsåret har cirka 1700 teknologer på något sätt bidragit till kårens verksamhet.

Kårens arbete har tre fokusområden: utbildningspåverkan, sociala frågor och arbetsmarknadsfrågor. För att arbeta med dessa finns det inom kårledningen enheter som arbetar inom respektive område. Utöver de tre områdena finns även ett fjärde fokus som är medlemsservice, där kårens företagsgrupp är en viktig del.

Chalmers Studentkår är en organisation uppdelad i central och lokal verksamhet. Den centrala delen i kåren innefattar verksamhet som riktar sig till alla dess medlemmar, medan den lokala delen är verksamheten på sektionerna som riktar sig till de studenter som läser en viss utbildningsinriktning och därmed tillhör den specifika sektionen.

På central nivå inom kåren arbetar Fullmäktige, Kårstyrelse och Kårledning i olika roller. Fullmäktige, som är det demokratiskt valda organet och är kårens högst beslutande organ, består av 35 medlemmar som är valda i öppna val. Fullmäktige väljer Kårstyrelse och Kårledning som arbetar på heltid och är arvoderade. Kårledningen består av nio studenter och fem av dessa utgör Kårstyrelsen. Kårstyrelsen och Kårledningen är ansvariga för det operativa arbetet samt för att bereda många strategiska frågor till Fullmäktige.

För att kunna erbjuda medlemmarna bra service under sin studietid äger kåren en företagsgrupp som bestående av två restaurangföretag med verksamhet på varje campus, en Bokhandel och servicebutik kallad STORE, ett teknologkonsultbolag, ett fastighetsbolag, ett rekryteringsföretag som även hyr ut studenter som lärarvikarier till gymnasieskolor och , ett promotionsföretag. För den som önskar fördjupa sig i AB Chalmers Studentkårs Företagsgrupp, org nr 55556187-2895, och dess dotterbolag hänvisar vi till den concernårsredovisning som upprättas för denna koncern och som finns tillgänglig på Bolagsverket.

Kåren har också ett 9000 kvm stort kårhus samt en fritidsanläggning i Härryda utanför Göteborg med två stugor samt en av Nordens största vedeldade bastu.

Inom de frågor som arbetas med inom kåren eftersträvas ett tätt samarbete med Chalmers tekniska högskola. Kåren finns representerade i alla beredande och beslutande organ inom högskolan som rör studenter direkt eller indirekt, eller som är viktiga för högskolans övergripande verksamhet.

### Väsentliga händelser under året

All verksamhet inom kåren är beroende av ett stort engagemang från medlemmarna. Vi påstår att det finns få organisationer som kan erbjuda sina medlemmar så mycket erfarenhet och personlig utveckling under sina studier som Chalmers Studentkår.

Inom kåren får studenter driva och ansvara för 100-talet aktiviteter inom flera kommittéer och föreningar, samt möjlighet att driva egna projekt. Utöver det finns också kårens företagsgrupp som ytterligare breddar möjligheterna till engagemang i styrelser, ledningsgrupper och till kontakt med företag. Tack vare högskolans högkvalitativa utbildning och kårens verksamhet, som kompletterar erfarenheter och egenskaper hos studenterna, kan Chalmers utbilda kompletta ingenjörer. Kårens breda verksamhet gör det svårt att lyfta fram allt vad det innefattar i denna korta text, för en mer övergripande bild av Chalmers Studentkår och verksamhetsåret 2014/2015 hänvisar vi därför till kårens verksamhetsberättelse.

Handwritten signatures and initials in blue ink:

- AP
- CVR
- SS
- JS
- PG
- FR
- DR
- AM



Det har blivit svårare och dyrare att hantera kontanter de senaste åren. Därför har både sektioner och kåren centralt börjat titta på kontantfria lösningar. Kårens restaurangbolag slutade att ta emot kontanter utan märkbar påverkan på verksamheten under mitten av verksamhetsåret 14/15. I slutet av verksamhetsåret beslutades att kåren centralt skall sträva mot att bli kontantfri genom att investera i samma system som restaurangbolaget använder. Därmed kan kårkortet användas för betalning både i kårarrangemang och i restaurangen. Många av kårens sektioner är intresserade av att använda sig av samma system om det inte blir för dyrt. Övriga sektioner tittar på andra lösningar med mobila enheter.

Under året har en ny rektor tillika VD för Chalmers tekniska högskola utsetts. Under flera år har studentkåren förberett sig inför den valprocess som nu har ägt rum. Studentkåren har deltagit aktivt i valprocessen genom representation i högskolans styrelse, valberedning och valförsamling. Kårstyrelsen har arbetat aktivt med att uppmärksamma att en valprocess har ägt rum, samlat tankar och åsikter genom direkt kontakt med medlemmar, samt löpande konsulterat kårfullmäktige för att ha ett så relevant och korrekt studentperspektiv som möjligt i påverkansarbetet kring valprocessen.

Ett stort fastighetsprojekt som fortlöpte under året är utveckling av kårens Härrydaområde, där finansieringen av projektet säkrades med hjälp av bland annat Stiftelsen Chalmers tekniska högskola. Projektet är baserat på en förstudie som påbörjades 2012 där en vision om hur området kan utvecklas togs fram. Visionen omfattar en utveckling av dagens byggnader, en nybyggnation samt bättre nyttjande av den mark som idag står obebyggd. Bokningstrycket på kårens lokaler i Härryda är högt, där detta projekt skulle ge fler medlemmar möjlighet att använda området och därigenom återskapa den Chalmersska allemansrätten: alla chalmerister ska känna sig välkomna till området för att när som helst ta en paus i vardagen.

I oktober 2012 beslutade högskolans styrelse att Chalmers skulle ha en förändrad läsårsindelning från och med läsåret 14/15, detta för att regler gällande studiestöd skärptes och Chalmers tidigare läsårsindelning inte var godkänd för att bevilja fullt studiestöd till studenterna. Implementeringen genomfördes under 14/15 med varierat resultat, där det bland annat ansågs positivt att kunna studera längre inför tentaperioder men negativt att omtentaperioder lades vid dåliga tider. Med hjälp av studentkåren utförde högskolan en utvärdering som ska användas för att identifiera förändringar som kan göras.

Den utvärderingen berörde många aspekter av den förändrade läsårsindelningen, såsom studenters och lärares välmående, schemaläggning, mottagning av nya studenter, studieresultat och sökningsgrad hos Akademihälsan.

Under året har processen med att uppdatera detaljplanen kring Gibraltarvallen och Chalmers tvärgata fortlöpt. Framför allt handlar det om att ge möjlighet för högskolans verksamhet att växa samt att studentbostäder skall byggas. Det finns även planer på att bygga ett höghus i studentkårens regi. Vid verksamhetsårets slut var en första volymstudie genomförd och planen är att detta sedan kommer att vara den del i planprocessen som ställs ut för samråd. Arbetet med detaljplanen är ett steg i rätt riktning för att råda bot på bostadsbristen för studenter och sammanlagt planeras cirka 1500 nya studentbostäder runt campus Johanneberg inom en 5-årsperiod.

En utredning om internationella studenters behov och önskemål på Chalmers Studentkår har genomförts under året i syfte att få en tydligare bild av detta och utifrån det kunna planera och prioritera studentkårens fortsatta arbete riktat till gruppen internationella studenter. Utredningens övergripande slutsats är att denna grupp vill liknande saker som andra studenter men har svårare att uppnå dessa saker av språkliga skäl. Till det fortsatta arbetet konstaterar utredningen särskilt att många internationella studenter vill engagera sig i studentkårens verksamhet samt vill arbeta i Sverige men tycker att arbetsmöjligheterna är oklara. Dessutom konstateras att många av studentkårens medlemmar, både nationella och internationella, önskar att interaktionen mellan internationella och nationella studenter bör vara högre än vad den är idag.

Kåren har under de senaste åren strävat mot en större närvaro och ett bättre studentliv på campus Lindholmen. Under året har fortsatt påverkansarbete på att högskolan skall förbättra kårhuset Lindholmen skett, vilket lett till ett utlovat lyft av lokalen under våren, vilket dock blev försenat. Under året har även äskningsbara medel tagits fram för att kunna förenkla och stötta arrangemang på Lindholmen, då det upplevs svårare att arrangera där än på campus Johanneberg. Utöver detta har det påbörjats ett arbete med att titta på lokaler som kåren kan disponera på campus Lindholmen för att stödja studentlivet.

Handwritten notes in blue ink:

ARSS  
AR  
1513  
PE  
DE  
FR  
J  
M  
A

**Kårens ekonomi**

Chalmers Studentkårs ekonomi är uppdelad i tre delar: den centrala ekonomin som innefattar Fullmäktige, Kårstyrelse och Kårledningen samt elva kommittéer och den decentraliserade ekonomin som innefattas av nio kommittéer som själva ansvarar för ekonomiförvaltning efter att budget godkänns av Kårstyrelsen. Kårens företag redovisar sin ekonomi inom respektive bolag enligt aktiebolagslagen.

**FLERÅRSÖVERSIKT**

<i>Koncernen</i> <i>tkr</i>	2014- 2015	2013- 2014	2012- 2013	2011- 2012	2010- 2011
Nettoomsättning	149 522	142 253	137 255	116 957	108 424
Resultat efter finansnetto	9 369	8 615	9 741	-1 066	3 874
Balansomslutning	190 685	176 755	162 435	150 572	120 039
Soliditet (%)	49	50	49	47	34
<i>Moderbolaget</i> <i>tkr</i>	2014- 2015	2013- 2014	2012- 2013	2011- 2012	2010- 2011
Nettoomsättning	27 071	25 730	27 145	25 946	24 813
Resultat efter finansnetto	4 397	3 605	4 042	-5 908	3 326
Balansomslutning	45 157	37 434	33 819	29 822	35 127
Soliditet (%)	81	91	91	89	92

**FÖRSLAG TILL VINSTDISPOSITION MODERBOLAG**

Styrelsen föreslår att till förfogande stående vinstmedel:

balanserade vinstmedel	11 080 917
årets resultat	2 205 225
	13 286 142
Disponeras så att:	
i ny räkning överföres	13 286 142
	13 286 142

Bolagets resultat och ställning i övrigt framgår av efterföljande resultat- och balansräkning med tilläggsupplysningar.

Handwritten signatures and initials in blue ink:

AP, CVR, SS, ch, W, RE, JS, FR, PE, DR, ch

<b>RESULTATRÄKNING MODERBOLAG</b>		2014-07-01	2013-07-01
	NOT	2015-06-30	2014-06-30
<b>Intäkter</b>			
Kåravgifter		4 632 792	4 464 142
CHARM		6 301 496	5 709 705
Medel från Chalmers		2 389 170	2 419 515
Kårtidning annonsintäkter		154 348	66 406
Övriga intäkter	1, 2	13 592 814	13 069 779
		<b>27 070 620</b>	<b>25 729 547</b>
<b>Kostnader</b>			
Medlemsregister		-93 751	-87 500
CHARM		-2 174 294	-2 274 071
Drift Kårhus		-2 987 431	-2 419 671
Kårtidning		-124 896	-168 470
Personalkostnader	3	-8 039 268	-7 763 609
Övriga kostnader	4, 5	-9 986 246	-10 760 294
		<b>-23 405 885</b>	<b>-23 473 615</b>
<b>Rörelseresultat</b>		<b>3 664 735</b>	<b>2 255 932</b>
<b>Resultat från finansiella investeringar</b>			
Ränteintäkter och liknande resultatposter	6	736 765	1 350 975
Räntekostnader och liknande resultatposter		-4 012	-1 831
		<b>732 753</b>	<b>1 349 144</b>
<b>Resultat efter finansiella poster</b>		<b>4 397 488</b>	<b>3 605 076</b>
<b>Förändring av fonder</b>			
Uttag/avsättning till fonder	12, 13	-2 192 263	-2 616 551
		<b>-2 192 263</b>	<b>-2 616 551</b>
<b>Årets resultat</b>		<b>2 205 225</b>	<b>988 525</b>

AF  
 evR  
 S.S  
 DS PR  
 PE DE

<b>BALANSRÄKNING MODERBOLAG</b>	<b>NOT</b>	<b>2015-06-30</b>	<b>2014-06-30</b>
<b>TILLGÅNGAR</b>			
<b>Anläggningstillgångar</b>			
<u>Materiella anläggningstillgångar</u>			
Sportstuga		2 500	2 500
Inventarier	7	0	0
		<b>2 500</b>	<b>2 500</b>
<u>Finansiella anläggningstillgångar</u>			
Aktier i dotterbolag	8	3 718 163	3 667 163
Andra aktier och andelar	9	819	819
Reversfordran	10	897 000	897 000
Andra långfristiga placeringar	11	18 025 995	16 389 374
		<b>22 641 977</b>	<b>20 954 356</b>
<b>Summa anläggningstillgångar</b>		<b>22 644 477</b>	<b>20 956 856</b>
<b>Omsättningstillgångar</b>			
<u>Varulager m.m.</u>			
Färdiga varor och handelsvaror		14 529	19 734
<u>Kortfristiga fordringar</u>			
Kundfordringar		1 043 864	1 542 135
Fordran hos koncernföretag		0	82 320
Skattefordran		68 718	0
Övriga fordringar		22 745	476 588
Förutbetalda kostnader och upplupna intäkter		311 916	236 355
		<b>1 447 243</b>	<b>2 337 398</b>
<u>Likvida medel</u>			
Kassa och bank		21 050 550	14 119 916
<b>Summa omsättningstillgångar</b>		<b>22 512 323</b>	<b>16 477 048</b>
<b>SUMMA TILLGÅNGAR</b>		<b>45 156 800</b>	<b>37 433 904</b>

Handwritten notes in blue ink at the bottom right of the page, including initials and numbers:

- AR
- SS
- cuR
- PE
- PR
- PE
- JE
- JE
- PE
- PE
- PE

		2015-06-30	2015-06-30
<b>EGET KAPITAL OCH SKULDER</b>			
<b>Eget kapital</b>	12		
Fonder	13	23 326 109	23 133 846
Balanserat resultat		11 080 917	10 095 212
Årets resultat		2 205 225	988 525
		<b>36 612 251</b>	<b>34 217 583</b>
<b>Summa eget kapital</b>		<b>36 612 251</b>	<b>34 217 583</b>
 <b>Kortfristiga skulder</b>			
Leverantörsskulder		287 717	221 256
Skulder till koncernföretag		85 259	27 996
Skatteskuld		0	37 719
Övriga skulder		6 479 360	1 137 306
Upplupna kostnader och förutbetalda intäkter	14	1 692 212	1 792 044
		<b>8 544 548</b>	<b>3 216 321</b>
<b>SUMMA EGET KAPITAL OCH SKULDER</b>		<b>45 156 800</b>	<b>37 433 904</b>
 <b>POSTER INOM LINJEN</b>			
Ställda säkerheter		Inga	Inga
Ansvarsförbindelser		Inga	Inga

CVR 5.5  
 AR  
 Ru  
 1503 28  
 PE  
 PE  
 FR  
 JS  
 FR  
 FR

## TILLÄGGSUPPLYSNINGAR MODERBOLAG

### VÄRDERINGSPRINCIPER

Årsredovisningen har upprättats enligt Årsredovisningslagen och Bokföringsnämndens allmänna råd.

Fordringar har upptagits till de belopp varmed de beräknas inflyta.

Bolagets tillgångar och skulder har upptagits till anskaffningsvärde respektive nominellt värde om ej annat framgår av not nedan, med undantag för andra aktier och andelar som redovisas till marknadsvärde. Värdeförändringen på dessa redovisas som finansiella intäkter respektive kostnader i resultaträkningen.

Periodisering av inkomster och utgifter har skett enligt god redovisningssed.

Anläggningstillgångar skrivs av under anskaffningsåret.

### NYCKELTALSDEFINITIONER

Soliditet

$\frac{\text{Eget kapital}}{\text{Totalt kapital}} \times 100$

Totalt kapital

### ÖVRIGA NOTERINGAR

Med begreppet intern försäljning/inköp/fordran/skuld avses försäljning/inköp/fordran/skuld mot en annan kommitté inom Chalmers Studentkår.

### NOTER

#### 1 Övriga intäkter i externa kommittéer

	14/15		13/14	
	Extern fsg	Varav intern fsg	Extern fsg	Varav intern fsg
Chalmers Cortège Kommitté	2 971 765	0	2 722 208	0
Chalmers Film- och Foto Kommitté	182 970	47 338	312 186	139 900
Pyrot	513 358	79 830	366 191	91 600
FestU	2 474 526	219 984	2 596 159	212 894
Chalmersspexet Bob	873 074	9 778	972 721	9 620
Chalmersspexet Vera	656 631	29 757	552 594	11 620
Ljud- och Bildgruppen	1 059 850	493 516	842 814	428 912
Programkommittén	403 799	18 839	392 662	22 389
Svea Skivgarde	191 950	56 400	238 030	65 780
	<b>9 327 922</b>	<b>955 442</b>	<b>8 995 565</b>	<b>982 715</b>

CR  
 SS  
 AR  
 PR JS JS  
 DE PE AI  
 @

**2 Övriga intäkter i central ekonomi**

	2014- 2015	2013- 2014
Administrationsbidrag	2 588 726	2 245 039
Sponsring	630 033	771 922
Arrangemang	419 512	422 212
Lokalintäkter	898 665	901 974
Övriga intäkter	859 303	955 689
Varav internförsäljning	-226 905	-239 907
Överlåtelse aktier Ölbruket	51 000	0
	<b>5 220 334</b>	<b>5 056 929</b>

**3 Anställda och personalkostnader**

	2014- 2015	2013- 2014
<b>Medelantalet anställda</b>		
Kvinnor	9	11
Män	12	9
	<b>21</b>	<b>20</b>
<b>Löner, ersättningar och sociala kostnader</b>		
Arvode till förtroendevalda	2 286 627	2 417 388
Löner och andra ersättningar till anställda	3 162 353	2 828 925
Pensionskostnader till anställda	400 336	407 049
Övriga sociala kostnader	1 318 730	1 288 393
	<b>7 168 046</b>	<b>6 941 755</b>

**4 Övriga kostnader**

	2014- 2015	2013- 2014
Central ekonomi	4 107 990	4 262 522
Chalmers Cortège Committé	1 355 503	1 693 958
Chalmers Film- och Foto Committé	135 603	264 074
Pyrot	328 170	301 005
FestU	2 345 096	2 716 364
Chalmersspexet Bob	972 603	832 089
Chalmersspexet Vera	587 209	490 511
Ljud- och Bildgruppen	821 548	849 668
Programkommittén	351 192	352 653
Svea Skivgarde	163 679	220 072
Varav intern försäljning	-1 182 347	-1 222 622
<b>Summa kostnader</b>	<b>9 986 246</b>	<b>10 760 294</b>

AP  
S.S  
W  
E  
JS  
FR  
Ri

### 5 Arvode och kostnadsersättning

Med revisionsuppdrag avses granskning av årsredovisningen enligt lag om ideella föreningar samt rådgivning eller annat biträde som föranleds av iakttagelser vid sådan granskning eller genomförandet av sådana övriga arbetsuppgifter. Allt annat är andra uppdrag.

	2014- 2015	2013- 2014
Revisionsuppdrag	85 000 85 000	85 000 85 000

### 6 Ränteintäkter och liknande resultatposter

	2014- 2015	2013- 2014
Utdelning av aktier och räntefond	687 628	1 178 104
Ränteintäkter	49 137	172 871
	<b>736 765</b>	<b>1 350 975</b>

### 7 Maskiner och andra inventarier

	2014- 2015	2013- 2014
<b>Akkumulerade anskaffningsvärden</b>		
Ingående anskaffningsvärde	4 007 963	3 851 915
Årets inköp	112 823	156 048
Årets försäljning	0	0
<b>Utgående ackumulerade anskaffningsvärden</b>	<b>4 120 786</b>	<b>4 007 963</b>
<b>Akkumulerade avskrivningar enligt plan</b>		
Ingående avskrivningar enligt plan	-4 007 963	-3 851 915
Årets avskrivningar enligt plan	-112 823	-156 048
Årets försäljning	0	0
<b>Utgående ackumulerade avskrivningar enligt plan</b>	<b>-4 120 786</b>	<b>-4 007 963</b>
<b>Utgående planenligt restvärde</b>	<b>0</b>	<b>0</b>

CR  
 SS  
 AF  
 PE  
 PR  
 DE  
 CE



**8 Andelar i dotterbolag**

	Antal andelar	Eget kapital	Årets resultat	Röst Andel	Bokfört värde
AB Chalmers Studentkårs Företagsgrupp	6 000	12 658 733	182 157	100%	3 718 163
AB Ölbruket	1 000	112 000	0	100%	51 000
					<b>3 769 163</b>

**Direkt- och indirektägda dotterbolagens organisationsnummer och säte:**

AB Chalmers Studentkårs Företagsgrupp	(100%)	556187-2895	Göteborg
Chalmers Studentkårs Restaurang AB	(100%)	556547-2973	Göteborg
Cremona Chalmers Bokhandel AB	(100%)	556533-7978	Göteborg
Chalmers Studentkår Rekrytering AB	(100%)	556739-3433	Göteborg
Chalmers Studentkår Promotion AB	(100%)	556763-1394	Göteborg
Chalmers Studentkårs Restaurang Lindholmen AB	(100%)	556789-8894	Göteborg
Chalmers Teknologkonsulter AB	(50%)	556663-6212	Göteborg
Emils Kårhus AB	(100%)	556566-6046	Göteborg
Chalmers Studentkårs Kunskapssupport AB	(100%)	556973-0228	Göteborg
Emilias Kårhus AB	(100%)	559005-3293	Göteborg
AB Ölbruket	(100%)	556029-7854	Göteborg

	2014- 2015	2013- 2014
Akkumulerade anskaffningsvärden		
Ingående anskaffningsvärde	3 667 163	2 782 810
Aktieägartillskott under året	2 000 000	884 353
Nedskrivning under året	-2 000 000	
<b>Utgående ackumulerade anskaffningsvärden</b>	<b>3 667 163</b>	<b>3 667 163</b>

**9 Andra aktier**

	14/15 Antal andelar	Bokfört värde	13/14 Antal andelar	Bokfört värde
<u>Andra aktier</u>				
Volvo AK B	20	409	20	409
Swedish Match AK	20	410	20	410
		<b>819</b>		<b>819</b>

**10 Reversfordran**

Reversfordran 897 000 kr avser revers för Emils Kårhus AB. Reversen är räntefri.

AP  
5,5  
KUR  
PE  
FR

**11 Andra långfristiga placeringar**

	14/15		13/14	
	Antal andelar	Bokfört värde	Antal andelar	Bokfört värde
<u>Placering i Pyrot</u>				
SE Banken Likviditetsfond SEK	11 822	142 420	11 822	142 378
		<b>142 420</b>		<b>142 378</b>
<u>SEB Depå</u>				
Svenska aktier		3 251 880		3 290 291
Utländska aktier		895 228		846 519
Svenska räntebärande		9 609 240		8 979 110
Utländska räntebärande		4 127 227		3 131 076
		<b>17 883 575</b>		<b>16 246 996</b>
		<b>18 025 995</b>		<b>16 389 374</b>

**12 Förändring av eget kapital**

	14/15	Balanserat resultat	Årets resultat
	Fonder		
Belopp vid årets ingång	23 133 846	10 095 212	988 525
Vinstdisposition enligt Fum föregående årsresultat		988 525	-988 525
Vinstdisposition enligt budget			
Vinstdisposition utöver budget			
Årets uttag ur fonder	-2 749 906		
Årets avsättning till fonder	2 942 169		
Årets resultat			2 205 225
<b>Belopp vid årets utgång</b>	<b>23 326 109</b>	<b>11 080 917</b>	<b>2 205 225</b>

**13 Förändring av fonder**

Fonder	Årets ingång	Nedskrivning aktier Ftg	Årets uttag	Årets avsättning	Årets utgång
Byggnadsfonden	13 176 268	-2 000 000	-226 048	1 149 046	12 099 266
Fonden Kårens Framtid	5 928 886			153 669	6 082 555
Cortégefonden	626 499			754 001	1 380 500
Follinfonden	734 683		-315 777	431 938	850 844
Investeringsfonden LOB	320 836			76 920	397 756
PS-fonden	580		-56	153	676
Gasquefonden	466 376		-102 879	167 429	530 926
Spexfonden	607 503		-14 714	67 886	660 674
Filmfonden	397 177			19 028	416 205
Fonden Kollekten	468 248		-90 432	45 511	423 327
Tofsenfonden	123 749			32 406	156 155
CFFCs exponeringsfond	283 042			44 182	327 224
	<b>23 133 846</b>	<b>-2 000 000</b>	<b>-749 906</b>	<b>2 942 169</b>	<b>23 326 109</b>

AP  
 W  
 1977  
 PE 28 JS  
 DE AM CA  
 CR  
 S.S

**14 Upplupna kostnader och förutbetalda intäkter**

	2014- 2015	2013- 2014
Upplupna semesterlöner	493 933	526 587
Upplupna sociala avgifter	146 575	165 454
Upplupen särskild löneskatt på pensioner	92 882	94 806
Upplupna revisionskostnader	85 000	85 000
Upplupna kostnader IT-lösningar CHARM	0	55 000
Periodisering Cortege	0	432 280
Diverse övriga upplupna kostnader	873 822	432 917
	<b>1 692 212</b>	<b>1 792 044</b>

CVR S.S  
AP 153 0  
LW W 28 75  
RE 75  
DE 75  
MI Q

<b>RESULTATRÄKNING KONCERN</b>		<b>2014-07-01</b>	<b>2013-07-01</b>
	<b>NOT</b>	<b>2015-06-30</b>	<b>2014-06-30</b>
<b>Intäkter</b>			
Nettoomsättning	1	149 522 450	142 253 404
Övriga intäkter		945 616	0
		<b>150 468 066</b>	<b>142 253 404</b>
<b>Kostnader</b>			
Handelsvaror		-47 815 370	-52 159 032
Kostnader arrangemang		-2 334 802	-2 341 749
Övriga externa kostnader	2	-43 425 455	-32 399 959
Personalkostnader	3	-44 379 983	-43 812 218
Avskrivningar		-2 435 490	-2 284 238
		<b>-140 391 101</b>	<b>-132 997 196</b>
<b>Rörelseresultat</b>		<b>10 076 965</b>	<b>9 256 208</b>
<b>Resultat från finansiella investeringar</b>			
Resultat från intresseföretag		238 329	0
Ränteintäkter och liknande resultatposter		4 059 659	4 391 860
Räntekostnader och liknande resultatposter		-5 006 073	-5 033 056
		<b>-708 085</b>	<b>-641 196</b>
<b>Resultat efter finansiella poster</b>		<b>9 368 880</b>	<b>8 615 012</b>
<b>Förändring av fonder</b>			
Uttag/avsättning till fonder		-2 192 263	-2 616 551
		<b>-2 192 263</b>	<b>-2 616 551</b>
<b>Resultat efter bokslutsdispositioner</b>		<b>7 176 617</b>	<b>5 998 461</b>
Årets skatt		-1 025 016	-1 194 576
<b>Årets resultat</b>		<b>6 151 601</b>	<b>4 803 885</b>

AF CVR  
 SS  
 dm  
 PB  
 WK JS  
 PE PR  
 DE AI Ch

<b>BALANSRÄKNING KONCERN</b>	<b>NOT</b>	<b>2015-06-30</b>	<b>2014-06-30</b>
<b>TILLGÅNGAR</b>			
<b>Anläggningstillgångar</b>			
<u>Immateriella anläggningstillgångar</u>			
1011 Balanserade utgifter för utveckling	4	79 694	0
		<b>79 694</b>	<b>0</b>
<u>Materiella anläggningstillgångar</u>			
Byggnader och mark	5	58 593 723	61 066 154
Pågående projekt	6	3 195 215	518 240
Maskiner och inventarier	7	1 155 977	1 421 363
		<b>62 944 915</b>	<b>63 005 757</b>
<u>Finansiella anläggningstillgångar</u>			
Andra aktier och andelar		1 078 445	762 730
Långfristiga placeringar	8	50 835 228	52 605 594
Övrig långfristig fordran		5 158 862	4 975 110
		<b>57 072 535</b>	<b>58 343 434</b>
<b>Summa anläggningstillgångar</b>		<b>120 097 144</b>	<b>121 349 191</b>
<b>Omsättningstillgångar</b>			
<u>Varulager m m</u>			
Färdiga varor och handelsvaror		2 519 616	2 615 134
		<b>2 519 616</b>	<b>2 615 134</b>
<u>Kortfristiga fordringar</u>			
Kundfordringar		5 631 023	7 715 524
Övriga fordringar		2 693 175	1 308 062
Förutbetalda kostnader och upplupna intäkter	9	5 760 746	4 725 423
		<b>14 084 944</b>	<b>13 749 009</b>
<u>Likvida medel</u>			
Kassa och bank		53 983 047	39 041 866
<b>Summa omsättningstillgångar</b>		<b>70 587 606</b>	<b>55 406 009</b>
<b>SUMMA TILLGÅNGAR</b>		<b>190 684 750</b>	<b>176 755 200</b>

C/R  
 S.S  
 AP  
 PE  
 PR  
 PE  
 PR  
 PE  
 PR

		2015-06-30	2014-06-30
<b>EGET KAPITAL OCH SKULDER</b>			
<b>Eget kapital</b>	<b>10</b>		
Fonder		23 326 109	23 133 846
Balanserat resultat		64 605 663	59 976 708
Årets resultat		6 151 601	4 803 885
		<b>94 083 373</b>	<b>87 914 439</b>
<b>Avsättningar</b>			
Avsättning uppskjuten skatt		2 236 805	668 517
		<b>2 236 805</b>	<b>668 517</b>
<b>Långfristiga skulder</b>			
Övriga långfristiga skulder		58 518 000	60 307 686
		<b>58 518 000</b>	<b>60 307 686</b>
<b>Kortfristiga skulder</b>			
Leverantörsskulder		9 473 695	7 915 773
Skatteskuld		0	541 980
Övriga skulder	11	14 125 274	8 554 677
Upplupna kostnader och förutbetalda intäkter	12	12 247 603	10 852 128
		<b>35 846 571</b>	<b>27 864 558</b>
<b>SUMMA EGET KAPITAL OCH SKULDER</b>		<b>190 684 750</b>	<b>176 755 200</b>
<b>POSTER INOM LINJEN</b>			
Ställda säkerheter	13	4 700 000	4 700 000
Ansvarsförbindelser		Inga	Inga

CUPC  
 S.S.  
 ATF  
 W B  
 MSB 28 Eys  
 PE PR  
 DE M O

<b>KASSAFLÖDESANALYS, KONCERN</b>	<b>NOT</b>	<b>2014-07-01</b>	<b>2013-07-01</b>
		<b>2015-06-30</b>	<b>2014-06-30</b>
<b>LÖPANDE VERKSAMHET</b>			
Resultat efter finansiella poster		9 368 880	8 615 012
Avskrivningar		2 435 490	2 284 238
Justering för poster som inte ingår i kassaflödet, mm	1	-138 603	108 822
Betald skatt	2	-1 566 996	-1 474 374
<b>Kassaflöde från den löpande verksamheten före förändringar av rörelsekapital</b>		<b>10 098 770</b>	<b>9 533 697</b>
<b>Kassaflöde från förändringar i rörelsekapital</b>			
Förändring av varulager		95 519	271 306
Förändring av kortfristiga fordringar		-335 935	2 576 549
Förändring av kortfristiga skulder		8 523 993	2 836 822
<b>Kassaflöde från den löpande verksamheten</b>		<b>18 382 349</b>	<b>15 218 374</b>
<b>INVESTERINGSVERKSAMHET</b>			
Förvärv av materiella anläggningstillgångar		-3 238 096	-478 892
Förvärv av värdepapper		1 586 614	-13 114 741
<b>Kassaflöde från investeringsverksamheten</b>		<b>-1 651 482</b>	<b>-13 593 633</b>
<b>FINANSIERINGSVERKSAMHET</b>			
Förändring av långfristiga skulder		-1 789 686	2 927 900
<b>Kassaflöde från finansieringsverksamheten</b>		<b>-1 789 686</b>	<b>2 927 900</b>
<b>Årets kassaflöde</b>		<b>14 941 181</b>	<b>4 552 641</b>
<b>Likvida medel vid årets början</b>		<b>39 041 866</b>	<b>34 489 224</b>
Årets förändring		14 941 181	4 552 641
<b>Likvida medel vid årets slut</b>		<b>53 983 047</b>	<b>39 041 866</b>
<b>NOTER</b>			
1 Justering för poster som inte ingår i kassaflödet, mm			
Korrigeringar anläggningstillgångar		-76 694	0
Förändring latent skatt		-61 909	108 822
		-138 603	108 822
2 Betald skatt			
Skattekostnad enligt resultaträkningen		-1 025 016	-1 194 576
Förändring av skatteskuld/fordran enligt balansräkningen		-541 980	-279 798
		-1 566 996	-1 474 374

AP  
 CR 55  
 RW  
 MSB  
 PE  
 PR  
 PE 55  
 PE  
 PE

## TILLÄGGSUPPLYSNINGAR KONCERN

### VÄRDERINGSPRINCIPER

#### Allmänna upplysningar

##### Förstagångstillämpare (K3)

Årsredovisningen och koncernredovisningen har upprättats för första gången i enlighet med BFNAR 2012:1 Årsredovisning och koncernredovisning.

Inga lätttnadsregler enligt punkterna 35.21-35.30 har tillämpats. Samtliga berörda poster i ingångsbalansräkningen har räknats om.

Uppgifterna i flerårsöversikten i förvaltningsberättelsen har inte räknats om.

Övergången till K3 har inneburit att nedanstående redovisningsprinciper har förändrats.

Principen vid planenliga avskrivningar av anläggningstillgångar har förändrats. Tidigare användes en bedömd genomsnittlig avskrivningsprocent för varje anläggningstillgång som helhet. Nu delas anläggningstillgångar upp på betydande komponenter om skillnaden i förbrukning av dessa bedöms vara väsentlig. Komponentredovisning av byggnader har medfört ökade planenliga avskrivningar. Tidigare uppgick de planenliga avskrivningarna till 1,50% av anskaffningsvärdet numera uppgår den viktade planenliga avskrivningen till 2,35% av anskaffningsvärdet.

Principen avseende uppbokning av uppskjuten skatt har förändrats. Tidigare beräknades uppskjuten skatt enbart avseende värdepapper men numera sker detta även avseende byggnader och eventuella skattemässiga underskott. Uppskjuten skatt beräknas med utgångspunkt i temporära skillnader mellan redovisade och skattemässiga värden på tillgångar och skulder. Uppskjuten skatt beräknas även på utnyttjade underskottsavdrag vid taxeringen då det bedöms troligt att detta kommer att kvittas mot framtida skattemässiga överskott.

Ovanstående förändrade redovisningsprinciper har medfört att en ingångsbalansräkning har upprättats där dessa förändringar har redovisats direkt mot eget kapital. Jämförelsesiffrorna för 2013 har räknats om i den årsredovisning som upprättas i samband med bokslutet 2014-12-31. Förändringarna framgår av not till eget kapital, i årsredovisning för AB Chalmers Studentkårs Företagsgrupp 2014.

#### Värderingar av fordringar och skulder

Fordringar har värderats till det lägsta av anskaffningsvärde och det belopp varmed de beräknas bli reglerade. Övriga tillgångar och skulder har värderats till anskaffningsvärde om annat ej anges.

#### Bedömningar och uppskattningar

Inga bedömningar och uppskattningar som har en betydande effekt på redovisade belopp i årsredovisningen har gjorts utöver vad som framgår av redovisningsprinciperna.

#### Intäktsredovisning

Inkomsten redovisas till verkligt värde av vad företaget fått eller kommer att få. Det innebär att företaget redovisar inkomsten till nominellt värde (fakturabelopp).

Handwritten notes in blue ink:

CUK  
 dw SS  
 AP W  
 PE JS JS  
 PE FR  
 DE AN Q



**Koncernredovisning**

Koncernredovisningen upprättas enligt förvärvsmetoden.

Vid förvärvsmetoden betraktas ett företags förvärv av ett dotterföretag som en transaktion varigenom moderbolaget indirekt förvärvar dotterföretagets tillgångar och övertar dess skulder.

**Redovisning av intresseföretag**

Innehav i intresseföretag redovisas, i koncernredovisningen, enligt kapitalandelsmetoden. Den innebär att förvärvsanalysen upprättas vid förvärvstillfället och eventuella över- och undervärden identifieras.

Det koncernmässiga värdet på andelen påverkas under innehavstiden genom avskrivningar på övervärden eller återföringar av undervärden. Andelsvärdet påverkas även av resultatandelen i intressebolaget under innehavstiden, justerat för internvinster och övriga koncernmässiga justeringar. Erhållna utdelningar reducerar det koncernmässiga värdet.

I koncernens resultaträkning redovisas samtliga resultateffekter (före skatt) avseende intressebolaget sammanslaget på en rad och påverkar koncernens rörelseresultat.

**Redovisningsprinciper för enskilda balansposter Anläggningstillgångar**

Immateriella och materiella anläggningstillgångar redovisas till anskaffningsvärde ökat med aktiveringar och minskat med ackumulerade avskrivningar enligt plan eventuella nedskrivningar och utrangeringar.

Avskrivning sker linjärt över den förväntade nyttjandeperioden med hänsyn till väsentligt restvärde. Avskrivningar beräknas på ursprungliga anskaffningsvärden ökade med aktiveringar och minskade med utrangeringar och avyttringar. Anläggningstillgångar delas upp på betydande komponenter om skillnaden i förbrukning av dessa bedöms vara väsentlig.

Följande avskrivningsprocent tillämpas:

Immateriella tillgångar såsom varumärke och logga	20%
Maskiner och inventarier	20%
Byggnader indelas i betydande komponenter, viktad avskrivning	2,35%
Byggnadsinventarier	5-10%
Hyresgästanspassningar	10%

**Aktivering av låneutgifter**

Externa räntekostnader jämte kostnaden för uttag av pantbrev aktiveras under byggtiden och skrivs från och med färdigställande av i enlighet med byggnadens uppdelning i komponenter.

**Förvaltningsfastigheter**

Förvaltningsfastigheter innehas i syfte att generera hyresintäkter och / eller värdestegring. I begreppet förvaltningsfastigheter ingår byggnader, mark, markanläggningar och byggnadsinventarier.

Förvaltningsfastigheter redovisas i balansräkningen till anskaffningsvärde ökat med aktiveringar och minskat med ackumulerade avskrivningar, delvisa utrangeringar och eventuella nedskrivningar.

Handwritten notes in blue ink:

CVR AF  
S.S  
Rw  
1/25  
PE  
DA  
OH  
CA

Fastighetsinnehavet värderas årligen per december. Extern värdering görs enbart om behov att detta föreligger vilket inte är fallet för närvarande. Fastigheten är obelånad och inga uttagna pantbrev finns i densamma. Den internt upprättade värderingen är gjord med hjälp av verktyget VD Pro fd Boreda och den är pga bristfälligt ortprismaterial gjord utifrån en avkastningsmetod med fastighetens verkliga kassaflöde som utgångspunkt.

Utgående planenligt restvärde och marknadsvärde framgår av not till byggnad. Något taxeringsvärde är ej åsatt då fastigheten är taxerad som en specialenhet.

#### Finansiella Instrument

Samtliga finansiella instrument värderas och redovisas utifrån verkligt värde i enlighet med reglerna i kapitel 12 i BFNAR 2012:1

#### Värdepappersinnehav

Hela innehavet av aktier, aktierelaterade placeringar samt räntebärande placeringar klassificeras som en finansiell anläggningstillgång i enlighet med BFNAR 2012:1 eftersom det bakomliggande syftet är att portföljen är avsedd att innehas under längre tid än tolv månader efter balansdagen. Finansiella placeringar värderas och bokförs initialt till anskaffningsvärde. Efter den initiala redovisningen värderas de finansiella placeringarna till verkligt värde via resultaträkningen. Avkastningen på räntebärande placeringar redovisas i bokföringen som en upplupen ränteintäkt vid varje månadsskifte men redovisas i sin helhet i deklarationen först när obligationen säljs eller förfaller till betalning.

#### Leasing

I juridisk person samt koncern redovisas samtliga finansiella leasingavtal som operationella. Det innebär att leasingavgiften kostnadsförs i resultaträkningen linjärt över leasingperioden.

#### Varulager

Varulagret har värderats till det lägsta av dess anskaffningsvärde och dess nettoförsäljningsvärde på balansdagen. Med nettoförsäljningsvärde avses varornas beräknade försäljningspris minskat med försäljningskostnader. Den valda värderingsmetoden innebär att inkurans i varulagret har beaktats.

#### Skatt

Årets totala skatt för företaget utgörs av aktuell skatt och uppskjuten skatt. Aktuell skatt är den skatt som beräknas på det skattepliktiga resultatet för perioden. Uppskjuten skatt beräknas med utgångspunkt i temporära skillnader mellan redovisade och skattemässiga värden på tillgångar, skulder och avsättningar.

#### Ersättningar till anställda

Löner, andra ersättningar och pensioner till styrelse, VD och övrig personal framgår av not. I företaget finns såväl avgiftsbestämda som förmånsbestämda pensionsplaner. Som avgiftsbestämda planer klassificeras planer där fastställda avgifter betalas och det inte finns förpliktelser att betala något ytterligare, utöver dessa avgifter. Övriga planer klassificeras som förmånsbestämda och beräknas enligt Tryggandelagen och redovisas i enlighet med förenklingsreglerna i BFNAR 2012:1

#### Koncernbidrag

Koncernbidrag redovisas i resultaträkningen.

AR CVR  
SS  
du  
VE  
28 25  
PE PR  
DE

**Koncernförhållanden**

AB Chalmers Studentkårs Företagsgrupp 556187-2895 är moderbolag och upprättar koncernredovisning enligt förvärvsmetoden. Moderbolaget är helägt dotterbolag till Chalmers Studentkår 857200-2577 med säte i Göteborg.

Resultat efter finansiella poster

Resultat efter finansiella intäkter och kostnader, men före extraordnåra intäkter och kostnader.

Balansomslutning

Företagets samlade tillgångar

Avkastning på eget kapital. (%)

Resultat efter finansiella poster i procent av justerat eget kapital (eget kapital och obeskattade reserver med avdrag för uppskjuten skatt).

Soliditet (%)

Justerat eget kapital (eget kapital och obeskattade reserver med avdrag för uppskjuten skatt) i procent av balansomslutningen.

**Not 1 Nettoomsättning**

	2014- 2015	2013- 2014
Chalmers Studentkår	27 070 620	25 729 547
AB Chalmers Studentkårs Företagsgrupp - koncern	128 285 067	121 603 112
Eliminering intern försäljning	-5 833 236	-5 079 255
	<b>149 522 450</b>	<b>142 253 404</b>

**Not 2 Arvode och kostnadsersättning**

Med revisionsuppdrag avses granskning av årsredovisningen enligt lag om ideella föreningar för moderbolaget samt för koncernen enligt årsredovisningslagen samt rådgivning eller annat biträde som föranleds av iakttagelser vid sådan granskning eller genomförandet av sådana övriga arbetsuppgifter. Allt annat är andra uppdrag.

	2014- 2015	2013- 2014
Revisionsuppdrag	233 000	233 000
Andra uppdrag	0	0
	<b>233 000</b>	<b>233 000</b>

*Handwritten notes:*  
CuR  
5.5  
AF  
145  
PE  
28 28  
28 28

**Not 3 Anställda och personalkostnader**

	2014- 2015	2013- 2014
Medelantalet anställda		
Kvinnor	58	59
Män	50	40
	<b>108</b>	<b>99</b>
Löner, ersättningar och sociala kostnader		
Arvode till förtroendevalda	2 286 627	2 417 388
Löner och andra ersättningar till styrelse och VD	1 136 324	1 119 466
Löner och andra ersättningar till övriga anställda	28 914 052	27 659 832
Pensionskostnader till styrelse och VD	97 260	138 169
Pensionskostnader till anställda	1 312 445	1 348 557
Övriga sociala kostnader	8 911 193	8 322 539
	<b>42 657 901</b>	<b>41 005 951</b>

**Not 4 Varumärke**

	2014- 2015	2013- 2014
<b>Akkumulerade anskaffningsvärden</b>		
Årets inköp	79 694	0
Utgående ackumulerade anskaffningsvärden	<b>79 694</b>	<b>0</b>
<b>Akkumulerade avskrivningar enligt plan</b>		
Årets avskrivningar enligt plan	0	0
Utgående ackumulerade avskrivningar enligt plan	<b>0</b>	<b>0</b>
<b>Utgående planenligt restvärde</b>	<b>79 694</b>	<b>0</b>

**Not 5 Byggnader och mark**

	2014- 2015	2013- 2014
<b>Akkumulerade anskaffningsvärden</b>		
Ingående anskaffningsvärde	76 504 325	74 758 625
Anpassning K3	0	1 745 700
Utgående ackumulerade anskaffningsvärden	<b>76 504 325</b>	<b>76 504 325</b>
<b>Akkumulerade avskrivningar enligt plan</b>		
Ingående avskrivningar enligt plan	-15 438 172	-13 871 066
Anpassning K3	-594 921	32 913
Årets avskrivningar enligt plan	-1 877 508	-1 600 018
Utgående ackumulerade avskrivningar enligt plan	<b>-17 910 601</b>	<b>-15 438 171</b>
<b>Utgående planenligt restvärde</b>	<b>58 593 723</b>	<b>61 066 154</b>

CR  
 en 5.5  
 PE  
 AF  
 20 28  
 PE 2R  
 DE OH RI

<b>Not 6 Pågående projekt</b>	<b>2014- 2015</b>	<b>2013- 2014</b>
Ingående anskaffningsvärde	518 240	584 851
Årets investeringar	2 676 975	1 723 939
Kostnadsfört under året	0	-1 790 550
<b>Pågående projekt som balanseras</b>	<b>3 195 215</b>	<b>518 240</b>

<b>Not 7 Maskiner och andra inventarier</b>	<b>2014- 2015</b>	<b>2013- 2014</b>
<b>Ackumulerade anskaffningsvärden</b>		
Ingående anskaffningsvärde	9 149 969	8 604 466
Årets inköp	426 924	545 503
<b>Utgående ackumulerade anskaffningsvärden</b>	<b>9 576 893</b>	<b>9 149 969</b>
<b>Ackumulerade avskrivningar enligt plan</b>		
Ingående avskrivningar enligt plan	-7 728 606	-6 888 338
Årets avskrivningar enligt plan	-692 310	-840 268
<b>Utgående ackumulerade avskrivningar enligt plan</b>	<b>-8 420 916</b>	<b>-7 728 606</b>
<b>Utgående planenligt restvärde</b>	<b>1 155 977</b>	<b>1 421 363</b>

CR AP  
 SS  
 RW MS  
 W J PE  
 JS  
 PE PR  
 DE BA CA

**Not 8 Andra långfristiga placeringar**

	2014-2015		2013-2014	
	Antal andelar	Bokfört värde	Antal andelar	Bokfört värde
<u>Placering i Pyrot</u>				
SE Banken Likviditetsfond S	11 822	142 420	11 822	142 378
		<b>142 420</b>		<b>142 378</b>
<u>SEB Depå</u>				
Svenska aktier		3 251 880		3 290 291
Utländska aktier		895 228		846 519
Svenska räntebärande		9 609 240		8 979 110
Utländska räntebärande		4 127 227		3 131 076
		<b>17 883 575</b>		<b>16 246 996</b>
<u>SEB Underhållsfond</u>				
Svenska aktier		6 600 817		8 456 885
Utländska aktier		2 950 460		4 221 275
Svenska räntebärande		19 762 074		16 195 187
Utländska räntebärande/Alt placering		3 495 882		7 342 873
		<b>32 809 233</b>		<b>36 216 220</b>
		<b>50 835 228</b>		<b>52 605 594</b>

**Not 9 Förutbetalda kostnader och upplupna intäkter**

	2014-2015	2013-2014
Upplupna ränteintäkter	9 470	27 821
Förutbetalda hyror	2 508 739	2 067 455
Förutbetalda försäkringar	66 429	92 487
Returnerad kurslitteratur	63 031	68 945
Revers Stiftelsen Chalmers Tekniska Högskola	1 500 000	1 500 000
Periodisering Herakles	0	105 464
Diverse övriga upplupna kostnader	1 613 077	863 251
	<b>5 760 746</b>	<b>4 725 423</b>

Handwritten notes in blue ink:

AP, CUR, S.S., PE, JS, PR, DE, AH, A

**10 Förändring av eget kapital**

14/15

	<b>Fonder</b>	<b>Balanserat resultat</b>	<b>Årets resultat</b>
Belopp vid årets ingång	23 133 846	59 976 708	4 803 885
Vinstdisposition föregående årsresultat		4 803 885	-4 803 885
Omklassificering uppskjuten skatt		-172 110	
Årets uttag ur fonder	-2 749 906		
Årets avsättning till fonder	2 942 169		
Rättningar av IB i Bob		-69	
Rättningar av IB i Lob		-2 751	
Årets resultat			6 151 601
Belopp vid årets utgång	23 326 109	64 605 663	6 151 601

**Förändring av fonder**

Fonderna utgör en ändamålsbestämd del av eget kapital. Avsättningar samt uttag regleras i reglemente, för byggnadsfonden även stadgar.

Uttag ur byggnadsfonden med 2 000 000kr under 2014/2015 har reglerats via värdeminskning av aktier i Företagsgruppen, dvs belastar ej årets resultat. Se not 8 MB

<b>Fonder</b>	<b>Årets ingång</b>	<b>Årets uttag</b>	<b>Årets avsättning</b>	<b>Årets utgång</b>
Byggnadsfonden	13 176 268	-2 226 048	1 149 046	12 099 266
Fonden Kårens Framtid	5 928 886		153 669	6 082 555
Cortégofonden	626 499		754 001	1 380 500
Follinfonden	734 683	-315 777	431 938	850 844
Investeringsfonden LOB	320 836		76 920	397 756
PS-fonden	580	-56	153	676
Gasquefonden	466 376	-102 879	167 429	530 926
Spexfonden	607 503	-14 714	67 886	660 674
Filmfonden	397 177		19 028	416 205
Fonden Kollekten	468 248	-90 432	45 511	423 327
Tofsenfonden	123 749		32 406	156 155
CFFCs exponeringsfond	283 042		44 182	327 224
	<b>23 133 846</b>	<b>-2 749 906</b>	<b>2 942 169</b>	<b>23 326 109</b>

CVR 5.5. f  
 du K E  
 AF  
 PE  
 PR  
 MR  
 DR  
 BA  
 CA

**Not 11 Övriga skulder**

	2014- 2015	2013- 2014
Personalens källskatter	1 324 952	1 261 698
Sociala avgifter	1 388 264	1 326 979
Momsskuld	1 148 748	1 326 944
Löneskuld	1 330 692	1 309 373
Depositioner	61 700	73 400
Elmberg & Heymans fond	259 971	273 799
Samlingsfonden	362 281	468 919
Skuld laddade kårkort och gästkort	2 212 926	1 935 955
Förskott från kunder	0	50 000
Skuld försäljning av kompendier	161 172	276 837
Skuld försäljning av parkeringstillstånd	190 466	173 800
Övriga skulder	626 041	76 973
Skuld till CS donation Kårhus på Landet	5 058 061	0
	<b>14 125 274</b>	<b>8 554 677</b>

**Not 12 Upplupna kostnader och förutbetalda intäkter**

	2014- 2015	2013- 2014
Upplupna semesterlöner	2 737 243	2 582 948
Upplupna löner och pensionsavsättningar	139 641	398 226
Upplupna sociala avgifter	861 673	832 758
Upplupen särskild löneskatt på pensioner	477 765	426 217
Förutbetalda hyresintäkter	4 277 354	4 090 532
Upplupna hyreskostnader	612 593	454 731
Förutbetald intäkt receptionstjänst	91 667	91 667
Upplupna revisionskostnader	159 022	158 998
Upplupna styrelsearvoden	137 452	180 045
Reservation system till CHARM	0	55 000
Periodisering Cortegen 2013	0	432 280
Diverse övriga upplupna kostnader	2 753 193	1 148 726
	<b>12 247 603</b>	<b>10 852 128</b>

**13 Ställda säkerheter**

För skulder och åtaganden till kreditinstitut m fl inteckning av värdepappersdepå	4 700 000	4 700 000
	<b>4 700 000</b>	<b>4 700 000</b>

CVR  
 SS  
 AF  
 AB  
 PE  
 PR  
 DE  
 H  
 A



Göteborg 2015-12-07



Philip Radtke  
Kårordförande



Lena Mårtensson  
Vice kårordförande



David Advall  
Utbildningsenhetens  
ordförande



Pontus Eliasson  
Sociala enhetens  
ordförande



Joacim Svärd  
Arbetsmarknadsenhetens  
ordförande

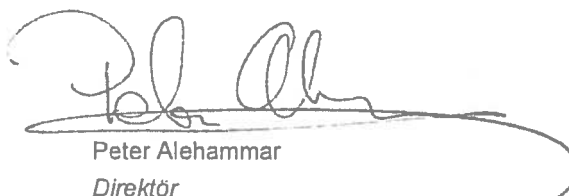

Peter Alehammar  
Direktör

**REVISORSPÅTECKNING**

Vår revisionsberättelse har avgivits 2015-12-07



Lars Magnus Frisk  
Auktoriserad revisor



Joen Peter  
Lekmannarevisor



Vincent Ericsson  
Lekmannarevisor



Marcus Birgersson  
Lekmannarevisor



Joel Strand  
Lekmannarevisor

AF  
CvR  
S.S  
Kv



# Revisionsberättelse

Till föreningsstämman i Chalmers Studentkår, org.nr 857200-2577

## Rapport om årsredovisningen

Vi har utfört en revision av årsredovisningen och koncernredovisningen för Chalmers Studentkår för räkenskapsåret 2014-07-01 – 2015-06-30

### Styrelsens och direktörens ansvar för årsredovisningen

Det är styrelsen och direktören som har ansvaret för att upprätta en årsredovisning och koncernredovisning som ger en rättvisande bild enligt årsredovisningslagen och för den interna kontroll som styrelsen bedömer är nödvändig för att upprätta en årsredovisning och koncernredovisning som inte innehåller väsentliga felaktigheter, vare sig dessa beror på oegentligheter eller på fel.

### Revisorernas ansvar

Vårt ansvar är att uttala oss om årsredovisningen på grundval av vår revision. Granskningen har utförts enligt god revisionssed. För den auktoriserade revisorn innebär detta att han eller hon utfört revisionen enligt International Standards on Auditing och god revisionssed i Sverige. Dessa standarder kräver att den auktoriserade revisorn följer yrkesetiska krav samt planerar och utför revisionen för att uppnå rimlig säkerhet att årsredovisningen inte innehåller väsentliga felaktigheter.

En revision innefattar att genom olika åtgärder inhämta revisionsbevis om belopp och annan information i årsredovisningen. Revisorn väljer vilka åtgärder som ska utföras, bland annat genom att bedöma riskerna för väsentliga felaktigheter i årsredovisningen, vare sig dessa beror på oegentligheter eller på fel. Vid denna riskbedömning beaktar revisorn de delar av den interna kontrollen som är relevanta för hur föreningen upprättar årsredovisningen för att ge en rättvisande bild i syfte att utforma granskningsåtgärder som är ändamålsenliga med hänsyn till omständigheterna, men inte i syfte att göra ett uttalande om effektiviteten i föreningens interna kontroll. En revision innefattar också en utvärdering av ändamålsenligheten i de redovisningsprinciper som har använts och av rimligheten i styrelsens och direktörens uppskattningar i redovisningen, liksom en utvärdering av den övergripande presentationen i årsredovisningen.

Vi anser att de revisionsbevis vi har inhämtat är tillräckliga och ändamålsenliga som grund för våra uttalanden.

### Uttalanden

Enligt vår uppfattning har årsredovisningen och koncernredovisningen upprättats i enlighet med årsredovisningslagen och ger en i alla väsentliga avseenden rättvisande bild av föreningens finansiella ställning per den 30 juni 2015 och av dessas finansiella resultat och kassaflöden för året enligt årsredovisningslagen. Förvaltningsberättelsen är förenlig med årsredovisningens och koncernredovisningens övriga delar.

Vi tillstyrker därför att föreningsstämman fastställer resultaträkningen och balansräkningen för föreningen och koncernen.

AK CWR  
SS.  
dn  
MSD  
V 28

### Styrelsens och direktörens ansvar

Det är styrelsen och direktören som har ansvaret för förvaltningen.

### Revisorernas ansvar

Vårt ansvar är att med rimlig säkerhet uttala oss om förvaltningen på grundval av vår revision. Vi har utfört revisionen enligt god revisionssed i Sverige.

Som underlag för vårt uttalande om ansvarsfrihet har vi utöver vår revision av årsredovisningen och koncernredovisningen granskat väsentliga beslut, åtgärder och förhållanden i föreningen för att kunna bedöma om någon styrelseledamot eller direktören har företagit någon åtgärd eller gjort sig skyldig till försummelse som kan föranleda ersättningskyldighet.

Vi anser att de revisionsbevis vi har inhämtat är tillräckliga och ändamålsenliga som grund för vårt uttalande.

### Uttalande

Vi tillstyrker att föreningsstämman beviljar styrelsens ledamöter och direktören ansvarsfrihet för räkenskapsåret.

Göteborg den 2015-12-07



Lars Magnus Frisk  
Auktoriserad revisor

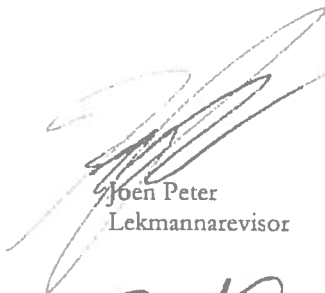

Joen Peter  
Lekmannarevisor



Vincent Ericsson  
Lekmannarevisor



Marcus Birgersson  
Lekmannarevisor



Joel Strand  
Lekmannarevisor

CR  
AR SS  
du

## Rapport från bokslutsrevision 2014/2015

Till direktören, styrelsen och lekmannarevisorererna i Chalmers Studentkår

Nedan är vår sammanställning av väsentliga iakttagelser från årets bokslutsrevision, vilken även omfattar iakttagelser från revision av er förvaltning och redovisningsrutiner. Vanligen har vi även rapporterat våra iakttagelser till närmast ansvarig hos er för området. Vi känner till att delar av dessa iakttagelser är under hantering och i vissa fall redan åtgärdade. Inriktningen och omfattningen på vår revision baseras på en riskbedömning om inom vilka områden det är störst risk för att fel i redovisningen uppstår. Det innebär att vår granskning inte omfattar samtliga typer av transaktioner och redovisningsrutiner.

Kontakta oss gärna om det är något som ni önskar mer detaljer kring eller vill diskutera.

Område	Iakttagelse	Förbättringsförslag/ rekommendation	Klass
Externa Kommittéer			
FestU, PU	I samband med verifikationsgranskning noteras att underlag i form av identifiering av hämtade kontanter av Nokas saknas.	Vi rekommenderar att uppgifterna som framgår på värdepåsen (påsar och uppgifter om kontanter) inkluderas i bokföringsmaterialet.	B
FestU	Vid granskning av väsentliga bokslutsposter noterades att 36 tkr av kundfordringarna i FestU är förfallna sedan mer än ett år tillbaka. Ej inbetalda fordringar som är förfallna sedan en längre period är en indikation på att ett reserveringsbehov föreligger.	Vi rekommenderar att FestU aktivt arbetar med att få in utestående medel avseende kundfordringarna samt per upprättade bokslut gör en bedömning kring huruvida det föreligger ett reserveringsbehov.	B
Gemensam huvudbok för ideell förening	Inom Chalmers studentkår tillämpas ett system med flera bokföringar. Enligt 4kap 4§ i Bokföringslagen skall ett företag som driver flera verksamheter ha en bokföring som omfattar samtliga verksamheter. Av bokföringsnämndens kommentarer framgår att det inte är tillåtet att ha flera isolerade systematiska presentationer i ett och samma företag. Bokföringsnämnden talar i sina rekommendationer om aktiebolag och ekonomiska föreningar och "liknande".	Vi anser att organisationens möjligheter att löpande följa resultat och ställning skulle förbättras av en gemensam redovisning, samtidigt som ett mer delegerat ansvar för redovisningen kan stärka engagemanget hos de förtroendevalda i de externa kommittéerna. Kåren bör fortlöpande följa rättsutvecklingen inom området.  Aktiebolag och Ekonomiska föreningar skall enligt bokföringsnämndens kommentarer bokföra all sin verksamhet i en huvudbok som omfattar hela verksamheten. Det är alltså enligt bokföringsnämnden inte tillåtet att för samma juridiska enhet ha bokföringen uppdelad i olika huvudböcker.	B

AP  
GR  
S.S.  
sh

Inbetalningar av skatter och avgifter till skattekonto

I samband med granskning av föreningens förvaltning noteras att två sena inbetalningar avseende sociala avgifter och källskatt, två sena inbetalningar av punktskatt och sen redovisning av inkomstdeklaration.

Vår bedömning är att den kommunikationsbrist som föranledde de sena inbetalningar respektive redovisningen har åtgärdats under året.

Enligt föreningen beror dessa förseningar i huvudsak på bristande kommunikation i samband med överlämning från tidigare ekonomichef. Föreningen har inte lidit någon skada utöver förseningsavgifter.

Moms

Administrationsbidrag

Studentkåren vidarefakturerar delar av verkliga kostnader avseende personal till andra enheter. Det kan finnas risk att skatteverket succesivt har förändrat sin uppfattning om frågan och att senare års praxis medför risk att denna vidarefakturering kan anses vara en momspliktig omsättning. Vidare finns viss risk att det vidarefakturerade beloppet anses som inkomstskattepliktig intäkt. Kåren har påbörjat utredning i frågan, som resultat av denna kan rutinerna komma att ändras.

A

Göteborg den 7 december 2015

Grant Thornton Sweden AB

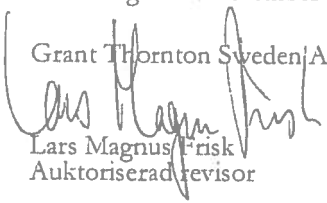
  
Lars Magnus Frisk  
Auktoriserad revisor

  
Karin Eriksson  
Granskningsledare

Klassificering

- A = Mycket viktig – behöver hanteras/ändras omgående
- B = Viktigt (brådskande) – behöver hanteras/ändras inom kort
- C = Viktigt (ej brådskande) – behöver hanteras vid lämpligt tillfälle
- D = Ett gott råd – ändra om ni anser det lämpligt
- RB = Upplysning i revisionsberättelsen

AP  
2  
CwR  
SS  
dw



# CHALMERS STUDENTKÅR

AB Chalmers Studentkårs företagsgrupp

Peter Alehammar, Vd

9

## VD-rapport till FuM 4 2015/16

### AB Chalmers Studentkårs Företagsgrupp (ABChSFG)

Vi har startat upphandlingen av nya revisorer till hela sfären, d.v.s. kåren, företagsgruppen och studentbostäderna. Offerterna skall vara inne i mitten av december.

Fredagen den 13:e drabbades hela kårhuset av ett strömavbrott i cirka 1 timma. Detta strömavbrott gjorde bl.a. att studentkårens servrar havererade och har fått sändas till Norge för återvinning av data. För företagsgruppen innebar detta bl.a. att vår mail som gick genom en dataväxel hos gud låg nere under några timmar och att vårt löneprogram samt faktureringsprogram, som låg på GUD server, har fått återställas.

Arbetsgruppen som haft till uppgift att titta på hur vi placerar våra företagsgruppens tillgångar. Gruppen föreslår att dessa placeras genom skuggning av Chalmersstiftelsen.

### Chalmers Studentkårs Restaurang Aktiebolag (ChSRAB) (Jesper Lundberg/Marcus Danielsson)

#### *Ekonomi*

Resultatet till och med oktober ligger något bättre än budget. STORE bidrar med positivt täckningsbidrag vilket resulterar i ett prognostiserat årsresultat över budget.

#### *Restaurang "Vasa 8"*

Byggnationen fortskrider enligt plan. Vi har kommit långt i samtalen med CING och Fakulteten och ser fram emot ett bra samarbete i att göra Vasa till en ny mötesplats på området.

En namngrupp är tillsatt med representanter från alla intressenter och under december månad inleder vi rekryteringen av driftsansvarig för enheten.

Styrgruppen för projektet arbetar vidare med koncept samt planering av uppstart och drift.

#### *Medarbetarenkät*

Årets medarbetarenkät är genomförd och resultatet är i nivå med föregående år. Det är ett bra nyckeltal men vi har fortsatt brister att arbeta vidare med. Ledningen har träffats och arbetar nu fram en åtgärdsplan.

Vi har också upptäckt några brister i hur vi ställer frågorna där vi behöver göra förändringar. Ja och Nej frågorna är inte tidsbestämda vilket gör att personalen anger sitt

**Postadress**  
AB Chalmers Studentkårs Företagsgrupp  
Peter Alehammar, vd  
Teknologplatsen 2  
412 58 Göteborg

**Org. Nummer**  
556187-2895  
**E-post**  
[vd@foretagsgruppen.com](mailto:vd@foretagsgruppen.com)

**Telefon**  
031-772 3905  
**Fax**  
031-772 39 77

CVR  
AP S.S.  
an



# CHALMERS STUDENTKÅR

AB Chalmers Studentkårs företagsgrupp

Peter Alehammar, Vd

svar baserat på hela sin arbetstid. Här kommer vi ändra frågeställningen så det avser perioden sen senaste enkäten.

## Verksamheten

En bra september följdes upp av en ovanligt svag konferensmånad under oktober. Ett antal stora arrangemang har genomförts såsom Ölhallen ihop med CS och flertalet konferenser arrangerade av Chalmers.

J.A. Pripps har tappat i försäljning baserat på att hela Take-Away sortimentet flyttat till STORE. Under september månad lyckades vi inte fylla upp tappet med ny försäljning men i oktober fick vi bättre utfall. Den totala försäljningen av Take-away sortimentet har ökat rejält i och med flytten till STORE. I övrigt så arbetar vi mycket i J.A. Pripps med service och jämnhet i kvaliteten där ny personal ger oss chansen att ta ett rejält omtag. Vi räknar med att förändringarna i organisationen skall visas sig positivt för gästerna inom kort. Vår nya restaurang Express i gamla Cremona har verkligen tagit fart. Vi ser en rejäl ökning av antal luncher mot vår tidigare placering. Väldigt kul att vi kan leverera fler prisvärda luncher till våra teknologer även om det till viss del har påverkat antal gäster i Kår-restaurangen vissa dagar.

Vi får mycket positiv feedback på Hyllan både för mat och service men vi tror att vi till viss del tappat besökare till OOTO i Johanneberg Science Park.

För våra övriga enheter så flyter allt på som det skall förutom för Brooklyn Local där vi har fortsatt svårt att nå prognostiserad beläggning. Det är dessutom svårt att planera personal eftersom det inte finns någon riktig logik i vilka dagar det blir mycket att göra.

## STORE

Vi har under perioden haft mycket svårt att hinna med utvecklingen för butiken och dess utbud. Vi märker tydligt av vikten av att ha en butikschef på dagsbasis. Ett fåtal kampanjer har genomförts med bra resultat men önskvärt vore avsevärt fler och bättre marknadsförda kampanjer.

Vi upplever en bra försäljning under plugg- och tentaveckorna och under dessa veckor ser vi speciellt behovet av en servicebutik och sena öppettider. Dock har vi under övriga veckor haft låg försäljning från klockan 19.30 och framåt och helgerna har dessvärre på tok för låg försäljning.

Öppettider och personaltäthet behöver under våren genomlysas. Min och personalens uppfattning är att våra kunder är mycket nöjda med butiken i stort och deltagandet från våra kunder för att ytterliga förbättra produkten är stor, dock behöver vi arbeta mycket mer för att locka in anställda och förbipasserande i butiken.

## Produktion

Vi ser att prisindex ökar på varugrupperna frukt & grönt samt färsk fisk. Det medför att vi inte riktigt klarar att hålla våra budgeterade råvarukostnader. För Lindholmen har råvarukostnaden ökat mer än förväntat och därför har vi lagt extra resurser på att

### Postadress

AB Chalmers Studentkårs Företagsgrupp  
Peter Alehammar, vd  
Teknologplatsen 2  
412 58 Göteborg

### Org. Nummer

556187-2895

### E-post

[vd@foretagsgruppen.com](mailto:vd@foretagsgruppen.com)

### Telefon

031-772 3905

### Fax

031-772 39 77

AK  
CVR  
S.S.



# CHALMERS STUDENTKÅR

AB Chalmers Studentkårs företagsgrupp

Peter Alehammar, Vd

undersöka orsaker. Vi har genomfört extra inventeringar samt gått igenom alla rutiner för inköp och internfördelning.

Till årsskiftet genomförs ett byte av kaffeleverantör på grund av kraftig prisökning från vår nuvarande leverantör. Bytet innebär att vi går tillbaka till Gevalia Professional vilket medför en stor besparing mot nuvarande leverantör.

## Marknad och försäljning

Vi deltog som utställare på "Mötesplats Västkusten" som är en intensiv endagsmessa, med specialinbjudna köpare, ca 350 st. Vår bedömning är att mässan var väl värd den relativt låga kostnaden. Besökarna sökte aktivt nya leverantörer inom konferens och event, och vi bearbetar nu aktivt ett antal av dem för visningar.

Vi har inlett ett informellt samarbete med den organisation som sköter uthyrning av de två stora Paviljonger som står i Frihamnen. Samarbetet innebär att vi är en s.k. preferred supplier för event catering. Samarbetet medför även att vi har möjlighet att offerera större event och arrangemang i paviljongerna där våra egna ytor inte räcker till.

Julen på Joanneberg firas med en stämningsfull grötfrukost på hyllan för alla Chalmers interna bokare, eventuellt i samarbete med Meetx som är den av Chalmers upphandlade leverantören för mötesadministration och projektledning.

Planeringen inför Möten & Eventsmässan 2016 är i full gång – mässan går som vanligt i början av februari 2016 i Eriksbergshallen.

De första stegen har tagits för att köpa in och implementera ett CRM system som säljstöd.

## Pågående projekt

- STORE - färdigställande
- Nytt Café A-fiket
- Uppgradering av Bibliotekscaféet
- Restaurang Vasa 8

## Chalmers Studentkårs Restaurang Lindholmen Aktiebolag (ChSRAB-L) (Jesper Lundberg /Marcus Danielsson)

### Ekonomi

Det ackumulerade resultatet ligger bättre än budget och prognosen visar på ett resultat för året som också är bättre än budget. Vi ligger över omsättningsnivå och håller personalkostnaden med marginal. Det som avviker negativt är minskad marginal på övrig försäljning i konferensavdelningen samt ökade råvarukostnader. Vi arbetar intensivt med båda dessa frågor.

### Medarbetarenkät

Se under ChSRAB

Postadress  
AB Chalmers Studentkårs Företagsgrupp  
Peter Alehammar, vd  
Teknologplatsen 2  
412 58 Göteborg

Org. Nummer  
556187-2895  
E-post  
[vd@foretagsgruppen.com](mailto:vd@foretagsgruppen.com)

Telefon  
031-772 3905  
Fax  
031-772 39 77

AK CWR  
S.S.  
[Signature]







# CHALMERS STUDENTKÅR

AB Chalmers Studentkårs företagsgrupp

Peter Alehammar, Vd

## Verksamheten

Vi kommer att under december månad uppgradera antalet sittplatser i L's Resto till 140, tidigare 126. Detta är ett led i färdigställande av lokalen samt att behovet är tydligt då antal konferensluncher har ökat. Vi har under oktober sett en ökning av antalet lunchgäster mot föregående år men har fortfarande flertalet dagar med för få gäster. L's Kitchen kommer också uppdateras med stolar och ett fåtal bord då upplevelsen på sittplatserna runt köken skall bli bättre. Oktober har varit något sämre än föregående år vilket vi härleder till den ökade försäljningen på Kokboken. Vi kommer under november även se över variationen och kvaliteten av maten. Detta arbete kommer fortskrida under våren för att öka helhetsintrycket samt att förbereda för en ökad försäljning under 2016-2017.

Konferensbeläggningen under oktober har varit bra med flertalet viktiga och stora konferenser. Vi ser dock att de "mindre" bokningarna ibland hamnar i kläm och ser över nuvarande rutiner och arbetssätt. Tulldagen & FKG två av de största evenen som genomfördes vilket resulterade i återbokning under 2016.

Många inkommande förfrågningar ger en tuff arbetsbelastning för bokning och projektledning men vi klarar uppsatta mål med svarstid. Vi kommer dessvärre ha ett glapp mellan vår nuvarande vikarierande- och till dess ordinarie projektledare återkommer från föräldraledighet. Vi har internt fördelat denna tjänst i organisationen under aktuell period, december och januari.

Visitors Centre och Kuggen har under perioden fått en klar ökning av antalet förfrågningar och utförande av tjänster vilket vi ser positivt på inför framtiden. Vi kommer under december månad se över nuvarande avtalsförfarande med Lindholmen Science Park och primärt handlar det främst om den ökande arbetsbelastningen och hur vi gemensamt ytterligare kan utveckla produkten och servicen.

Dessvärre har vi fortsatta problem med samarbetet på Chalmersska Huset. Samtal har inletts med vår avtalspart för att gemensamt hitta en långsiktig lösning och samsyn på hur verksamheten skall bedrivas. Det är viktigt vi löser detta snarast då flertalet av vår personal inte mår bra med den nuvarande situationen.

## Produktion

Vi ser att prisindex ökar på varugrupperna frukt & grönt samt färsk fisk. Det medför att vi inte riktigt klarar att hålla våra budgeterade råvarukostnader. För Lindholmen har råvarukostnaden ökat mer än förväntat och därför har vi lagt extra resurser på att undersöka orsaker. Vi har genomfört extra inventeringar samt gått igenom alla rutiner för inköp och internfördelning.

Till årsskiftet genomförs ett byte av kaffeleverantör på grund av kraftig prisökning från vår nuvarande leverantör. Bytet innebär att vi går tillbaka till Gevalia Professional vilket medför en besparing mot nuvarande leverantör

## Marknad och försäljning

**Postadress**  
AB Chalmers Studentkårs Företagsgrupp  
Peter Alehammar, vd  
Teknologplatsen 2  
412 58 Göteborg

**Org. Nummer**  
556187-2895  
**E-post**  
[vd@foretagsgruppen.com](mailto:vd@foretagsgruppen.com)

**Telefon**  
031-772 3905  
**Fax**  
031-772 39 77

APR  
CvR  
S.S.  
eh

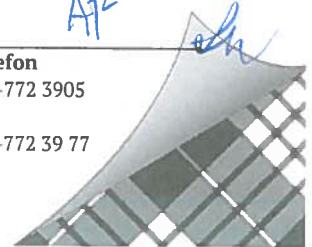



# CHALMERS STUDENTKÅR

*AB Chalmers Studentkårs företagsgrupp*

*Peter Alehammar, Vd*

Vi deltog som utställare på "Mötesplats Västkusten" som är en intensiv endagsmessa, med specialinbjudna köpare, ca 350 st. Vår bedömning är att mässan var väl värd den relativt låga kostnaden. Besökarna sökte aktivt nya leverantörer inom konferens och event, och vi bearbetar nu aktivt ett antal av dem för visningar.

Vi har inlett ett informellt samarbete med den organisation som sköter uthyrning av de två stora Paviljonger som står i Frihamnen. Samarbetet innebär att vi är en s.k. preferred supplier för event catering. Samarbetet medför även att vi har möjlighet att offerera större event och arrangemang i paviljongerna där våra egna ytor inte räcker till.

Med syfte att informera och sälja in alla våra tjänster genomförde vi en intern minimässa i L's Resto riktat mot våra kunder i närområdet.

Vi ser generellt ett stort inkommande flöde av stora förfrågningar, som en utdelning av den aktiva marknadsföring vi gjort i olika kanaler och relationer.

En prishöjning har gjorts på konferenslokalerna på LCC inför 2016, vilket medför en ny prissättning- och rabattstrategi. Vi är nu i läget att vi har många konkurrerande förfrågningar på heta datum och denna strategi ska hjälpa oss att välja rätt och mest lönsamma kund vid varje tillfälle.

Svenska rallyt arrangerar en "Business week" för fordonsindustrin, och huserar ett promotional event hos oss. Vi har där möjlighet att visa upp oss för målgruppen som är beslutsfattare inom fordonsindustrin.

Julen på LCC firas med glögg och pepparkakor för alla förbipasserande en morgon i december

I november och december kommer fokus vara på uppsökande försäljning i det geografiska närområdet på Lindholmen.

Planeringen inför Möten & Eventsmässan 2016 är i full gång – mässan går som vanligt i början av februari 2016 i Eriksbergshallen.

De första stegen har tagits för att köpa in och implementera ett CRM system som säljstöd.

## ***Pågående projekt***

- Lindholmen Science Park 2.0
- Uppgradering av befintlig verksamhet
- Lindholmen Meetings
- CRM-system

## **CREMONA CHALMERS BOKHANDEL AB inkl. STORE (Marcus Danielsson)**

**Postadress**  
AB Chalmers Studentkårs Företagsgrupp  
Peter Alehammar, vd  
Teknologplatsen 2  
412 58 Göteborg

**Org. Nummer**  
556187-2895  
**E-post**  
[vd@foretagsgruppen.com](mailto:vd@foretagsgruppen.com)

**Telefon**  
031-772 3905  
**Fax**  
031-772 39 77

AR  
CVR  
SS



# CHALMERS STUDENTKÅR

AB Chalmers Studentkårs företagsgrupp

Peter Alehammar, Vd

## Ekonomi

Bokförsäljningen under aug-oktober har varit lägre än föregående år. Dock ser vi en klar ökning av försäljning av böcker i november.

Utfallet för september och oktober följer prognostiserad nivå totalt men avviker i fördelningen mellan STORE och Cremona och även inom varugrupperna. Största avvikelserna är den ökade försäljningen av böcker i STORE.

I budget för 2016 har vi räknat med en högre försäljning av böcker än 2015 men något lägre än 2014.

Ersättningen till försäljningsenheterna STORE och Kokboken kommer under 2016 vara provisionsbaserad istället för rabatt på inköpspris. Detta medför en förenklad administration samt kontroll av täckningsbidrag per varugrupp.

## STORE

Vi har under perioden haft mycket svårt att hinna med utvecklingen för butiken och dess utbud. Vi märker tydligt av vikten av att ha en butikschef på dagsbasis. Ett fåtal kampanjer har genomförts med bra resultat men önskvärt vore avsevärt fler och bättre marknadsförda kampanjer.

Vi upplever en bra försäljning under plugg- och tentaveckorna och under dessa veckor ser vi speciellt behovet av en servicebutik och sena öppettider. Dock har vi under övriga veckor haft låg försäljning från klockan 19.30 och framåt och helgerna har dessvärre på tok för låg försäljning.

Öppettider och personaltäthet behöver under våren genomlysas. Min och personalens uppfattning är att våra kunder är mycket nöjda med butiken i stort och deltagandet från våra kunder för att ytterligare förbättra produkten är stor, dock behöver vi arbeta mycket mer för att locka in anställda och förbipasserande i butiken. En viktig del i detta är att få in anställda vid försäljning av parkeringskort. Chalmers Fastigheter har sagt upp samarbetet med parkeringsbolaget och Q-park är ny leverantör. Hur försäljningen av parkeringskort skall ske framöver är oklart då Q-park mestadels säljer på webben.

## Web shop & Books and Bars

Books and Bars genomfördes för LP2 under 2-4 november med ett klart bättre resultat än föregående LP1. Vi hittade nu logistiken i kassorna och hade en effektiv och säker försäljning något vi inte lyckades med i LP1. Utställningar och aktiviteter gjordes under första dagen vilket gav ett klart enklare genomförande. Web shopen har ökat betydligt från föregående år men når inte riktigt upp till önskvärd nivå.

## Vår personal

Under september månad genomfördes vårt första personalmöte efter uppstarten och vi gick igenom samtliga nya arbetsrutiner och fick personalen mer delaktiga om visioner, mål, arbetssätt och arbetsplanering. Vi planerar att genomföra ett personalmöte varannan

Postadress  
AB Chalmers Studentkårs Företagsgrupp  
Peter Alehammar, vd  
Teknologplatsen 2  
412 58 Göteborg

Org. Nummer  
556187-2895  
E-post  
[vd@foretagsgruppen.com](mailto:vd@foretagsgruppen.com)

Telefon  
031-772 3905  
Fax  
031-772 39 77

CWR  
S.S.  
AP  
d.w.



# CHALMERS STUDENTKÅR

AB Chalmers Studentkårs företagsgrupp

Peter Alehammar, Vd

månad. Nästa tillfälle kommer bli i början på december då även en merförsäljningsutbildning äger rum.

Rekrytering av butikschef är genomförd. Vår butikschef heter Jaqueline Johansson och kommer börja den 1 december med vissa introdagar under november. Jaqueline kommer senast från 7-eleven där hon var butikschef, innan dess jobbade hon på Glitter, även där som butikschef.

Under december månad kommer vi gå igenom personalbehovet inför våren och därefter erbjuda dessa tjänster till nu extraanställda i butiken. Flertalet av tjänsterna kommer vara terminsbundna anställningar vilket gör oss flexibla i bemanningen under lugna perioder. Vi har också gjort en tillfällig omorganisation då Jon och Jessica fortsatt rapporterar till Marcus istället för butikschefen under introduktionstiden. Detta för att vi skall kunna fokusera på butikens utveckling där vi halkat efter. Jon och Jessica kommer att få ett utökat ansvar och driva "Cremonadelen" framåt, detta kommer beskrivas ytterligare på styrelsemötet

## Marknad & försäljning

Vi märker en ökad försäljning via web shopen från andra skolor och orter vilket är mycket roligt. När vi under sommaren gjorde om hemsidan så passade vi på att lägga på Google Analytics och påbörjade jobbet med att göra sidan träffsäker och sökbar. Vi har nu kommit en bit på vägen men nästa steg är att ta fram en strategi och aktivt jobba med att göra sidan mer synlig på Google. Vi har tagit in offerter från två företag som skall presentera förslag på arbetsstrategi samt hur de skall ta oss längre upp på Google med vissa av oss valda sökord.

Store's Facebook och Instagram går framåt med ca: ett hundra nya följare per månad. Flertalet aktiviteter har genomförts och vi ser detta som vår viktigaste marknadskanal. Exempel på aktiviteter har varit en recensionstävling och en förslagstävling.

Våra trottoarpratarna ute på området har dessvärre blivit sönderslagna för andra gången vilket innebär att vi för tillfället behöver avbryta den passiva marknadsföringen där. Nytt försök görs till våren.

Pågående arbete:

- Retur av böcker från LP1 & LP2
- Introduktion av butikschef
- Utveckling av cremona.se
- Utveckling och färdigställande av butikens basutbud

## CHALMERS TEKNOLOGKONSULTER AB (Patric Andersson)

### Ekonomi och försäljning

Likviditeten är god och vi har en hög orderstock. Försäljningssiffrorna är fortsatt bra men med en högre omsättning under oktober månad jämfört med september.

**Postadress**  
AB Chalmers Studentkårs Företagsgrupp  
Peter Alehammar, vd  
Teknologplatsen 2  
412 58 Göteborg

**Org. Nummer**  
556187-2895  
**E-post**  
[vd@foretagsgruppen.com](mailto:vd@foretagsgruppen.com)

**Telefon**  
031-772 3905  
**Fax**  
031-772 39 77

APC CUP  
S.S.  
dan



# CHALMERS STUDENTKÅR

AB Chalmers Studentkårs företagsgrupp

Peter Alehammar, Vd.

## **Projekt**

Det har varit hög beläggningsgrad under oktober för de anställda. De nyanställda har kommit bra in i bolaget samt blivit tillsatta i projekt.

## **Personal och organisation**

Det är fortsatt en väldigt god stämning inom bolaget med mycket energi i gruppen såväl som inom försäljning och omsättning.

## **CHALMERS STUDENTKÅR REKRYTERING (John Berggren)**

### **Ekonomisk rapport**

Chalmers Rekrytering börjar långsamt vända. Omsättningsökning och resultatmässigt lyft under oktober är goda tecken. November förväntas vara företagets första positiva resultat denna höst. 60 bokade möten och 30 skickade offerter i höst lägger grunder för ett bra avslut på året och kommande vår.

### **Försäljning**

Försäljningen har gått bra, översteg budget både under september och oktober. Kunder har under oktober även vänt sig till oss vilket är ett gott tecken på att företagets marknadsföringssatsning ger resultat.

Vi har under hösten satsat på deltidsjobb och har sedan september tillsatt 5 Chalmerister. En student har genom Chalmers rekrytering fått anställning hos Fingerprint Cards, ett av Sveriges just nu mest spännande företag. Ytterligare två studenter skall genomföra sina ex-jobb för dem.

Under slutet av året kommer fokus ligga vid just ex-jobb, där vi verkar för att studenter i skall få möjlighet att möta intressanta företag.

Till våren kommer vi att skifta detta fokus mot rekryteringar för att i största möjliga mån kunna hjälpa studenter hitta ett bra första jobb efter sin examen.

### **Verksamhetsutveckling**

Företagets nya affärsområde, Chalmers Vikariepool presterar bra. Officiella samarbetskolor är i dagsläget: sex stycken. Poolen består i dagsläget av 19 vikarier., dessa arbetade i snitt 30h/v i oktober respektive 60h/v under november. Denna takt förväntas hållas fram till jul. Vi har fortsatt 100% tillsättningsgrad och samarbetskolorna är uteslutande nöjda.

## **CHALMERS STUDENTKÅR KUNSKAPSSUPPORT AB**

Tillsvidare bedriver bolaget ingen verksamhet.

---

### **Postadress**

AB Chalmers Studentkårs Företagsgrupp  
Peter Alehammar, vd  
Teknologplatsen 2  
412 58 Göteborg

### **Org. Nummer**

556187-2895

### **E-post**

[vd@foretagsgruppen.com](mailto:vd@foretagsgruppen.com)

### **Telefon**

031-772 3905

### **Fax**

031-772 39 77

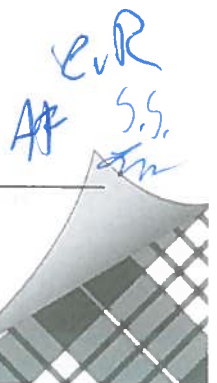



# CHALMERS STUDENTKÅR

AB Chalmers Studentkårs företagsgrupp

Peter Alehammar, Vd

## CHALMERS STUDENTKÅR PROMOTION AB (Carl von Rosen Johansson)

### **Ekonomi och försäljning**

Försäljningen under oktober har gått enligt förväntan och november ser utatt följa prognos. Omsättningen följer den utveckling som prognostiserats, medan resultatet troligen kommer bli sämre än förväntat på grund av ökade omkostnader i form av lokal så väl som ett antal investeringar, för att växa.

Arbetet för nästa omgång kårblock har påbörjats, efter en succé under hösten.

Vi inom Promotion har sett över hur annonsplatserna och kvalitén på blocken och mindre förändringar har genomförts inför nästa omgång block. Vi jobbar med att höja priset på annonsplatserna för att ytterligare kunna rabattera priset, under våren 2016.

Trainedagens försäljning har påbörjats under november för att säkerställa såväl en god införsäljning som en riktigt grym mässa under 2016.

### **Organisation**

Under hösten har vi jobbat hårt med personalbristen som rådde under LP1 och fick in ett antal nya medarbetare i början på LP2 som har gett en härlig energi in i bolaget. Vi fortsätter arbeta med nyrekryteringar där vi försöker skapa ett långsiktigt fokus och jobbar för att vi blir ännu fler till LP3.

## EMILS KÅRHUS AB (Joakim Wallin)

### **Ekonomi & finans**

Utfall före skatt avseende de tre första kvartalen ligger på budgeterade nivåer. Prognos 3 indikerar ett årsresultat som är sämre än budget vilket förklaras av dels energibesparingsbeslutet om som togs 2014 men som utförts först 2015 och därmed blir en negativ budgetavvikelse 2015 och dels lägre räntekostnader om pga. lösen underhållslån och internfinansiering av Store vilket blir en positiv budgetavvikelse. Projektet Store omfattade dels en tillbyggnation och dels en ombyggnation vilket har förändrat byggnadens viktade avskrivningsnivå pga. tillkommande komponenter och dess nyttjandeperioder.

### **Projekt Store + Express (gamla Cremona)**

Hyresgästen tog lokalerna i bruk i augusti 2015. Hyresavtal och tillägg till befintliga avtal är tecknade. Slutkostnadsprognos beräknas fortfarande hålla. Enligt entreprenadkontrakt accepterar EKAB inga nya ekonomiska krav från entreprenören efter november 2015.

Ett internt erfarenhetsåterföringsmöte har genomförts med hyresgästen. Ett erfarenhetsåterföringsmöte med den operativa projektgruppen planeras till december 2015.

Kvarstår att lösa problem med kall lokal på grund av att varukyl monterats utan dörrar. För att lösa problemet permanent med för låg inomhustemperatur i butiken så föreslår

**Postadress**  
AB Chalmers Studentkårs Företagsgrupp  
Peter Alehammar, vd  
Teknologplatsen 2  
412 58 Göteborg

**Org. Nummer**  
556187-2895  
**E-post**  
[vd@foretagsgruppen.com](mailto:vd@foretagsgruppen.com)

**Telefon**  
031-772 3905  
**Fax**  
031-772 39 77

AP  
CvR  
S.S.



# CHALMERS STUDENTKÅR

AB Chalmers Studentkårs företagsgrupp

Peter Alehammar, Vd

projektören installation av dörrar på kylan. Efterinstallation av dörrar är något som hyresgästen inte önskar sig pga. att varorna inte exponeras lika tydligt som utan dörrar. Kostnad för att eventuellt efter- installera dörrar är ca 100 000 kr exkl. moms. Beslut behöver tas på hur man bör angripa felanmälan kyla som är ett arbetsmiljö problem för butikspersonalen. Byte av och installation av nytt invändigt dörrglasparti till Express (gamla Cremonabutiken) utförs i januari 2016 med en öppningshöjd som är acceptabel. Tidpunkten för montage av partiet samordnas med verksamheten och med hyresgästen. Ytterligare små fel efter besiktningar kvarstår att lösa innan julhelgen i samråd med hyresgästen.

## **Detaljplan avs. Campus Johanneberg inkl. Chalmers Kårbo och Gibraltarvallen**

Samrådsmöten skedde den 16 september på SBK samt den 7 oktober på Chalmers Bibliotek. VD och Vice ordförande i EKAB deltog vid samrådsmöten tillsammans med studentrepresentanter, Chalmersfastigheter och Akademiska hus. Chalmers Studentbostäder och EKAB lämnade sina yttranden beträffande detaljplan för Gibraltarvallen Johanneberg och Krokslätt Göteborg den 20 okt 2015, efter att dessa synkroniserats med Studentkårens och Chalmersfastigheters svar. VD och ordförande stämde gemensamt av EKABs skrivelse innan den skickades in. Detaljplanearbetet är nu inne i en granskningsfas där SBK sammanställer alla synpunkter som kommer in. Granskningskedet är planerat till vår/sommar 2016 och därefter bereder SBK ärendet vidare för antagande i Byggnadsnämnen. Antar BN planen och ingen överklagar så kan planen vinna laga kraft under slutet 2016/början 2017.

## **Personalförändringar**

Personalfrågan i Kårhuset är inte bara en teknisk fråga utan även filosofisk. Hur ska vi ta tillvara de ideella krafter som finns och samverka med studenterna på bästa möjliga sätt samtidigt som vi klarar de ökade kraven på en professionell förvaltning?

På våra brukarmöten är numera driftspersonalen representerade och vi har även styrt upp kontinuiteten i våra förvaltningsträffar med Chalmersfastigheter. Det kan tilläggas att relationen med Chalmersfastigheters driftspersonal förbättrats på alla plan jämfört med för några år sedan.

Från och med den 1 oktober 2015 har vi ny driftspersonal i huset. Sebastian Johansson är från den 1 oktober 2015 anställd som Bovärd i Chalmers Studentbostäder. Sebastian jobbar uteslutande med Emils Kårhus och kostnaden för denna personal belastar tillsvidare EKAB. Studentkåren och EKAB har tidigare delat på en tjänst. Kvarstår för EKAB/EmKAB att enas med Chalmers Studentkår om hur de båda fastigheterna skall förvaltas och hur kostnadsfördelningen för anställd personal skall fördelas. VD's åsikt är att förvaltning av EKAB/EmKAB kräver minst en 100%-tjänst.

Chalmers Studentkårs nybildade förening, KåK (Kårhus kommittén), vars syfte är att ge studenterna mer inflytande i kårhuset samt avlasta Husansvarig, är nu i full drift. Hur arbetet skall bedrivas är ännu inte helt definierat så VD kommer att bjuda in KåK och CBK till en separat träff i början av 2016 där vi gemensamt diskuterar hur dessa representanter

**Postadress**  
AB Chalmers Studentkårs Företagsgrupp  
Peter Alehammar, vd  
Teknologplatsen 2  
412 58 Göteborg

**Org. Nummer**  
556187-2895  
**E-post**  
[vd@foretagsgruppen.com](mailto:vd@foretagsgruppen.com)

**Telefon**  
031-772 3905  
**Fax**  
031-772 39 77

AF  
CVR  
S.S.  
AW



# CHALMERS STUDENTKÅR

AB Chalmers Studentkårs företagsgrupp

Peter Alehammar, Vd

ser på framförallt gränsdragningen mellan professionell och ideell förvaltning av Emils kårhus på Johanneberg respektive rekreationsområdet i Härryda.

## ***Pågående åtgärder i kårhuset***

Energi, ventilation m.m.

Energisparprojektet håller på att avslutas i sin helhet enligt det investeringsbeslut som togs 2014. Samordning med Chalmersfastigheter pågår avseende gemensamma delar som skall avslutas. Chalmersfastigheter är även de inne i slutskedet vad gäller sitt eget projekt. Vårt projekt kommer att vara avslutat innan jul.

Ventilationsaggregatet för kårens kontor har varit "under lupp" den senaste tiden på grund av upplevelser med dålig luftomsättning, kalla/varma lokaler m.m. Vissa åtgärder har gjorts, tex byte av filter till kolfilter. Upplevelsen är under ständig bevakning och tas upp löpande på våra brukarmöten.

## **EMILIAS KÅRHUS AB (Joakim Wallin)**

### ***Ekonomi & finans***

Bolaget har erhållit donationsmedel från Stiftelsen Chalmers tekniska högskola om 8 mkr och ett aktieägartillskott om 2 mkr. Projektet har hittills genererat kostnader om 6 mkr varav 1 mkr ännu ej är förfallna till betalning. Likviditetsöverskottet om 5 mkr är för närvarande placerade hos SBAB på ett rörligt konto med 0,6% avkastning. Budget för 2016 är upprättad.

### ***Status Kårhus på landet i Härryda***

Fastigheten är förvärvad från Chalmers Studentkår med tillträde den 15 september 2015 efter att markköpet och servitutet vunnit laga kraft. Lagfart erhöles i början av november 2015. Fastigheten har genom värdeintyg värderats till 2 miljoner kronor av extern värderingsman. Lagfartskostnaden blev 85 825 kr inklusive administrativ avgift på 825 kr, dvs 4,25% av värdebedömningen.

Bygget är nu officiellt startat i och med första spadtaget den 2/11. Sprängningen är slutförd i mindre omfattning än vad entreprenören antog, grannfastigheten och våra egna byggnader skall efterbesiktigas under v.48. Storstugans bottenplatta kommer preliminärt att gjutas den 25 november. Samtidigt påbörjas byggnadsarbetena i CS-bastun. Nästa steg är storstugans stomme. Tätt hus beräknas till slutet av januari 2016.

CS och CBK har genomfört frivilliginsatser; ett antal hundra frivilligtimmar har lagts ner. Bl.a. har de rivit det som ska rivas i CS-bastun, handlossat byggnadsmaterial och samlat in granris. Entreprenören är mycket nöjd med frivilligarbetarnas insats.

Upphandlingsarbetet har varit intensivt. Nästan alla stora köp är gjorda (mark, rör, el, ventilation, platta, smide, fönster, dörrar, hiss). Vid första ekonomiavstämningsmötet kunde vi konstatera att vi gjort upphandlingsvinster på närmare 800 tkr. Av dessa har 400 tkr sparats för eventuella oförutsedda arbeten. Övriga 400 tkr har kunnat användas till att

**Postadress**  
AB Chalmers Studentkårs Företagsgrupp  
Peter Alehammar, vd  
Teknologplatsen 2  
412 58 Göteborg

**Org. Nummer**  
556187-2895  
**E-post**  
[vd@foretagsgruppen.com](mailto:vd@foretagsgruppen.com)

**Telefon**  
031-772 3905  
**Fax**  
031-772 39 77







# CHALMERS STUDENTKÅR

AB Chalmers Studentkårs företagsgrupp

Peter Alehammar, Vd

återföra delar av de besparingar som gjordes inför projektstart. Projektets styrgrupp beslöt därför vid sitt möte 2015-11-10 bl.a. genomföra CS-bastun i sin helhet, dock utan en andra våning med omklädningsrum, återföra det stora takfönstret i Storstugan samt några frågor kring panelers utbredning i korridorer och trappans inklädnad.

Vidare kan nämnas att VD fått indikationer på att finansiering av de resterande åtgärderna såsom renovering av Sportstugan m.m. har löst sig.

## CHALMERS STUDENTBOSTÄDER (Joakim Wallin)

### EKONOMISK- OCH PERSONALADMINISTRATIV FÖRVALTNING

#### Finansiella poster

Räntorna ligger kvar på mycket låga nivåer och det finns i dagsläget inga tendenser på att en höjningscykel skall inledas under nästkommande år.

Vår budget för 2016 baseras på oförändrade räntenivåer under hela året samt att höjningarna inleds först vid årsskiftet 2016/17.

### ALLMÄNT

#### Fastighetsförsäkring

Ny fastighetsförsäkring är tecknad från och med 1 oktober 2015 med Nordeuropa Försäkring till en årspremie om 486 kkr en ökning med 114 kkr jämfört med tidigare. Dock har Kv Nålskärans tillkommit.

#### Boplats

Om Boplatsfrågan kan nämnas att VD och Ordförande Träffade Boplats presidium den 12 november.

#### Hyresförhandling 2015

Hyresförhandlingarna inleds den 24 november.

För studentbostadsföretagen är variationen 1,10%-2,30%.

#### Göteborg 4000+

Sthlm 6000+ projektet som pågått i tre år har blivit ett lyckosamt projekt inom Stockholmsregionens kommuner och som bidragit till en bredare kunskap och drivkraft för fler studentbostäder med "rätt" intressenter. Med Sthlm6000+ kraftsamlar Stockholmsregionen kring framtidens studentboende. Målet är att fram till år 2017 bygga minst 6000 nya studentbostäder, en ökning på 50 procent, och förbättra förmedlingen med färre och enklare köer. Ingen student ska behöva vänta längre än en termin på en bostad. I skrivande stund finns antagna detaljplaner för 3100 studentbostäder, 2048 påbörjade studentbostäder och 1018 inflyttade studentbostäder och målet ser ut att kunna uppfyllas. Läs mer på sthlm6000.se.

#### Postadress

AB Chalmers Studentkårs Företagsgrupp  
Peter Alehammar, vd  
Teknologplatsen 2  
412 58 Göteborg

#### Org. Nummer

556187-2895

#### E-post

[vd@foretagsgruppen.com](mailto:vd@foretagsgruppen.com)

#### Telefon

031-772 3905

#### Fax

031-772 39 77

CVR  
S.S.  
A



# CHALMERS STUDENTKÅR

AB Chalmers Studentkårs företagsgrupp

Peter Alehammar, Vd

Göteborgs 4000+ projektet är ett initiativ från GFS som kan ersätta och förstärka den sedan 10 år gamla grupperingen med GU, Chalmers, Gbg & Co, SGS, CSB mfl. som träffats kontinuerligt framförallt för avstämning av pågående och planerade studentbostäder, utbildningsplatser, omvärldsbevakning m.m.

Syftet med Gbg 4000+ är att i likhet med Sthlm 6000+ kraftsamla kring studentbostadsfrågan i Göteborg genom att rätt intressenter och aktörer arbetar fram ett underlag med tydliga argument och en gemensam målbild för att forcera studentbostadsfrågan i Göteborg. Det finns ett stort motstånd inom stadsdelarna till fler studentbostäder. Det finns en generell okunskap om studentbostäder.

Viktiga intressenter i ett första skede:

- CSB, SGS, Chalmers, GU, Ak. hus, Gbg & Co, GFS, Handelskammaren, AB Framtiden.

Skede 1: handlar om att skapa en gemensam målbild och vision. En workshop med dessa intressenter är inplanerad den 10 december. Var och en av dessa representeras av personer med beslutsmandat.

Skede 2: handlar om att presentera vår målbild och vision för FK, SBK, TK, Länsstyrelse mfl.

## FÖRVALTNING OCH DRIFT

### FAST2

FAST2-projektet fortsätter enligt plan, nu med fokus på ny webb med "mina sidor" inkluderat. 24 november startar arbetet med överflyttning av texter, bilder och annat material så att övergång till ny webb kan ske samtidigt med fastighetssystembytet i februari.

### Olovlig "hotellverksamhet"

Uthyrning via airBnB som jag rapporterat om tidigare, ser vi inte längre bland våra hyresgäster. Information har gått ut till hyresgästerna om vår formella inställning till fenomenet och bland de uthyrningar vi upptäckte fann vi ingen som framstod som ett systematiskt missbruk av hyresrätten utan enbart personer som agerat i tron att det här är OK.

### Nålskärnan

Vår bilpool på Nålskärnan har startat på ett bra sätt. Under september månad hade vi sammanlagt 29 uthyrningstillfällen på dessa båda bilar vilket vi betraktar som bra eftersom bilarna är tillgängliga för allmänheten enbart under kvällar och helger. Skåpbilen är uthyrd överraskande mycket – gissningsvis fyller den ett behov av transportmedel för möbler och annat.

Göteborg 2015-12-01

Postadress  
AB Chalmers Studentkårs Företagsgrupp  
Peter Alehammar, vd  
Teknologplatsen 2  
412 58 Göteborg

Org.  
55618  
E-post  
[vd@foretagsgruppen.com](mailto:vd@foretagsgruppen.com)

Telefon  
031-772 3905  
Fax  
031-772 39 77

En del av  
CHALMERS STUDENTKÅR

AR  
SS



# CHALMERS STUDENTKÅR

*AB Chalmers Studentkårs företagsgrupp*

*Peter Alehammar, Vd*

Peter Alehammar

---

**Postadress**

AB Chalmers Studentkårs Företagsgrupp  
Peter Alehammar, vd  
Teknologplatsen 2  
412 58 Göteborg

**Org. Nummer**

556187-2895

**E-post**

[vd@foretagsgruppen.com](mailto:vd@foretagsgruppen.com)

**Telefon**

031-772 3905

**Fax**

031-772 39 77

AP CVR  
5.5.  
an



## Omvärldsbevakning till fullmäktigesammanträde 4

### Chalmers väl ansett i SIFO:s anseendeundersökning

Varje år gör Svenska institutet för opinionsundersökningar (SIFO) en anseendeundersökning bland olika organisationer där även lärosäten är med. Undersökningen går ut på att fråga hur viktigt ett påstående är för verksamheten och hur bra Chalmers anses uppfylla det påståendet. Ett betyg räknas ihop genom att vikta dessa två parametrar och det betyget bedömer hur högt anseende en organisation har och utöver det visar undersökningen vilka styrkor och svagheter ett lärosäte har. Chalmers har högst anseende i landet av lärosäten vilket är ett mycket högt anseende, lika högt som IKEA har i näringslivet.

Det finns dock ändå ett par orosmoment bland annat kommer Chalmers svagt ut i etik- och moralfrågor. Ett annat orosmoment handlar om anseendet bland kvinnor som i enkäten svarade samma anseendenivå som männen. Kvinnor är generellt sett är mer positiva vid svarandet av sådana enkätundersökningar och tenderar därför att generera svar som är något högre än männens. Av denna anledning kan det därför upplevas oroande att resultatet av män och kvinnors anseende om Chalmers ligger på samma nivå. Det sista orosmomentet är att Chalmers har lägst anseende bland unga och högt bland äldre. Detta är inget ovanligt men Kungliga Tekniska Högskolan har tvärt om, högst anseende hos yngre. Oron ligger i om det minskar söktryck och anseende på håll. Chalmers nya rektor har detta som en hjärtefråga och har beställt en undersökning som visar hur unga människor ser på Chalmers.

### Göteborgs Universitet (GU) anmäls för olagliga anställningar

En person kan i Sverige få offentlig anställning på två sätt, antingen genom att söka en utlyst tjänst eller till följd av inlasning. Det förstnämnda innebär att tjänsten marknadsförs offentligt och alla är välkomnade att söka på samma premisser. Inlasning, som är det andra sättet att få fastanställning på, sker till följd av att en anställd har varit visstidsanställd eller vikarie i över två år över en 5 årsperiod. GU har vid upprepade tillfällen, fastanställt en rad personer utan att de kategoriseras i något av de nämnda tillvägagångssätten. Anmälningarna kommer att gås igenom av Universitetskanslersämbetet (UKÄ).

Läs mer: <http://m.gp.se/nyheter/goteborg/1.2906071-gu-anmals-for-olagliga-anstallningar>

### Chalmers ansluter sig till "Fossilfritt Sverige"

Inför klimatmötet i Paris gick regeringen ut med ett initiativ som kallas "Fossilfritt Sverige". Chalmers ställer sig som första lärosäte bakom initiativets tre punkter. Punkterna innebär att Sverige ser positivt på att gå före i steget att skapa en fossilfri värld, där verksamheterna ska bidra till det. Regeringen vill även utmana Sverige och världen till att ansluta sig och göra egna insatser för att utmana sig själva och regeringen.

Läs mer: <http://www.chalmers.se/sv/nyheter/Sidor/Chalmers-ansluter-sig-till-Fossilfritt-Sverige.aspx>

CVR  
AF S.S.  
Lu



## Staten plockar ut stora vinster ur Akademiska Hus

Akademiska Hus är det fastighetsbolag som äger alla lokaler hos de statliga universiteten och högskolorna i Sverige. Akademiska Hus äger också en del av Chalmers lokaler.

Regeringen plockar nu ut 6,5 miljarder kronor ur Akademiska Hus vilket möjliggjordes av att skriva upp värdet på fastigheterna. Uppskrivningen gjordes för att sänka bolagets soliditet som legat högre än statens uppsatta mål. Många lärosäten har protesterat och menar att Akademiska Hus har för höga hyror som går ut över utbildning och forskningens kvalitet och företaget borde minska dessa istället.

Läs mer: <http://www.dn.se/ekonomi/regeringen-tar-ut-65-miljarder-ur-akademiska-hus/>

## SFS fyra förslag för ett öppet kunskapssamhälle

Sveriges förenade studentkårer (SFS) framförde, på den internationella studentdagen den 17 november, fyra förslag för att skapa ett mer öppet kunskapssamhälle. De föreslår att asylsökande ska få möjlighet att studera på svenska lärosäten, att validering av deras utbildningsmeriter ska bli enklare och mer effektivt, att studieavgiften för utomeuropeiska studenter skall avskaffas samt att låta högre utbildning vara en väg för fler människor att komma till Sverige och integreras.

Läs mer: <http://sfs.se/nyheter/fyra-forslag-ett-oppet-kunskapssamhalle>

AP C&R  
S.S.  
dn



# Rapport: Åsikter om Chalmers utbildningsutbud

## Bakgrund

Arbetsgruppen tillsattes på fullmäktigemöte 1 2015/2016 med uppdrag att komma med förslag på åsikter till senast till fullmäktigemöte 6 2015/2016. Arbetsgruppen består av 5 medlemmar varav en är kårledningens representant.

## Arbetsgång

Arbetsgruppen har fram till skrivande stund sammanträtt fem gånger och arbetet började med att gruppen tog fram material som kunde vara relevant för det fortsatta arbetet. I materialet ingick bland annat: Andra studentkårens åsikter om utbildningsutbud, hur utbildningsutbudet ser ut på olika högskolor – både i Sverige och i Europa, Bologna-processen, olika juridiska underlag och statliga förväntningar, samt hur Chalmers och andra högskolor har agerat i relaterade processer.

Utifrån detta material fördes en fri diskussion som ledde fram till många problemformuleringar och eventuella lösningsförslag på dessa. Arbetsgruppen valde dock sedan att försöka ta ett steg tillbaka för att inte fokusera för mycket på specifika lösningar utan istället försöka identifiera vad studentkåren vill uppnå med åsikterna. Detta resulterade i en princip som arbetsgruppen sedan har arbetat efter:

**"Vi ska optimera studenters nöjdhet på lång sikt".**

Principen innebär bland annat att det inte bara är att studenterna är nöjda just nu som ska vara målet med utbildningsutbudet, utan också att de är nöjda när de har gått ut och precis börjat jobba, och inte minst senare i karriären. Viktigt att observera är att den inte nödvändigtvis innebär att man ska låta till exempel söktryck ensamt bestämma utbildningsutbudet. Arbetsgruppen tror inte detta skulle leda till nöjda studenter på lång sikt eftersom risken är stor att alla inte skulle få jobb inom det område de utbildats inom.

Utifrån denna princip och den bakgrundinformation som studeras, har arbetet med att formulera olika parametrar som säger vad Chalmers Studentkår tycker är viktigt relaterat till Chalmers utbildningsutbud börjat.

Nästa steg i arbetet är att formulera klart dessa parametrar samt att formulera dem så att de passar in i åsiktsprogrammet och kan fungera som ett bra verktyg för studentkåren att arbeta med.

Frågor på rapporten ställs med fördel till:

Bengt Sjögren KAP

David Ådvall D++, david@advall.se

Josefin Bertilsson, [josefin.bertilsson@gmail.com](mailto:josefin.bertilsson@gmail.com)

Olof Svanberg, [olofsvanberg@gmail.com](mailto:olofsvanberg@gmail.com)

Johanna Enderstein, kårledningens representant, [uo@chalmersstudentkar.se](mailto:uo@chalmersstudentkar.se)

Handwritten signatures: AF, CR, S.S., du

12



## Nominering: Inspektor

Torbjörn Lundh har varit kårens inspektor under den senaste mandatperioden och skött uppdraget med bravur. Under verksamhetsåret 15/16 har Torbjörn befunnits sig i USA men har visat sitt stöd på håll genom att svara på frågor över mail eller Skype-samtal. Trots avståndet har kårstyrelsen känt att Torbjörn har varit närvarande i arbetet.

### Yrkande

Med ovan som bakgrund yrkar kårstyrelsen 15/16 på att nominera Torbjörn Lundh till inspektor i Chalmers Studentkår 2016-2017

Kårstyrelsen genom

Veronika Aspvall  
Kårordförande 15/16

AFCUR  
in S.S.



## ***Nominering: proinspektor***

Dan Paulin blev invald till proinspektor under 2014 och har sen dess varit väldigt aktiv. Dan finns ofta närvarande på fullmäktigemöten och har varit ett stort stöd till såväl kårstyrelsen som talman. Dan tittar ofta förbi på kontoret och är mån om att kårledningen mår bra och hjälper till med aktuella frågor. Med detta som bakgrund nominerar kårstyrelsen Dan Paulin till proinspektor kommande mandatperiod.

### ***Yrkande***

Med ovan som bakgrund yrkar kårstyrelsen 15/16 på att nominera Dan Paulin till proinspektor i Chalmers Studentkår 2016-2017

Kårstyrelsen genom,

Veronika Aspvall  
Kårordförande 15/16

AK  
evR  
S.S.  
An





CHALMERS  
STUDENTKÅR



14  
NOMINERING  
2015-12-09  
VALBEREDNINGEN

## Nominering av Magnus Hallgårde till ledamot i Cortègens granskningsnämnd

Magnus utmärker sig med erfarenhet i många olika kårengagemang och har tidigare suttit i CCC samt byggt Cortège vid två tillfällen. Han uppvisar mycket hälsosamma och konkretiserande tankar kring de etiska, praktiska, gruppdynamiska samt marknadsföringsmässiga aspekterna av Cortègens och Granskningsnämndens väsen. Valberedningen anser som helhet att Magnus är mycket väl lämpad till posten.

### Yrkande

- Valberedningen yrkar på att välja Magnus Hallgårde till ledamot i Cortègens granskningsnämnd för 2015

Valberedningen genom Axel Kullander  
Göteborg 2015-12-09

AP C.R.  
En S.S.



## Nominering av Tim Haagensen Thornström till ledamot i Cortègens granskningskommitté

Tim har erfarenheter från att ha varit med och byggt Cortège och har även suttit i CCC tidigare, under två års tid. Han har även deltagit i inspektionen av vagnarna under föregående Cortège. Tim har sunda tankar när det kommer till säkerhet och hur man representerar Chalmers samt Chalmers studentkår, vilka även ligger i linje med kårens policydokument. Valberedningen anser att Tim är väl lämpad till att utföra det uppgifter som posten kräver.

### Yrkande

Valberedningen yrkar på att välja Tim Haagensen Thornström till ledamot i Cortègens granskningskommitté för verksamhetsåret 15/16

Valberedningen genom Philip Frick  
Göteborg 2015-12-09

AK  
CvP  
S.S.  
JW



## Nominering av Sven Hellsten till ledamot i Cortègens Granskningsnämnd

Sven har tidigare suttit i Dsex och sitter nu i CCC (2015), vilket anses som relevanta erfarenheter för att bra kunna utföra uppdraget. Han uppvisar mycket hälsosamma tankar kring de etiska och praktiska spektrerna av Cortègens och Granskningsnämndens väsen. Valberedningen anser som helhet att Magnus är mycket väl lämpad till posten.

### Yrkande

- Valberedningen yrkar på att välja Sven Hellsten till ledamot i Cortègens granskningsnämnd för 2015

Valberedningen genom Axel Kullander  
Göteborg 2015-12-09

AK  
CVR  
S.S.  
AW



CHALMERS  
STUDENTKÅR



FULLMÄKTIGE

15

YRKANDE

## Yrkandeblankett

Namn: Carl von Rosen

Datum: 16/12-15

Punkt: 6g

Ärende: \_\_\_\_\_

Jag/vi yrkar att:

~~Fullmäktige~~ Cortègeens granskningsnämnd  
ska bestå av fem ledamöter 2016  
varav en är från kärstyrelsen.

Presidiets anteckningar:

Avslag

Bifall

CR  
AF S.S.  
lu



CHALMERS  
STUDENTKÅR



NOMINERING  
2015-12-09  
VALBEREDNINGEN

16

## Nominering av ledamöter till valkommission

Valberedningen har beslutat att nominera Colin Qvarnström och David Advall till ledamöter i kårens valkommission för läsåret 15/16.

### David Advall

David Advall utmärker sig med relevanta erfarenheter från såväl kårledningen som högskolans styrelse (etc.). Han uppfattas ha mycket bra koll på Stiftelsen, dess verksamhet och ägarförhållandet till högskolan. David uppvisar bra tankar kring valkommissionens roll, arbete och tidsåtgång samt anses kunna bidra extra stort till framtagningen av kravprofilen till stiftelsens styrelse.

### Colin Qvarnström

Colin Qvarnström har tidigare erfarenhet av valberedning och anses därför kunna utgöra en bra grund för valkommissionens rekryteringsarbete, i synnerhet intervju och marknadsföringsaspekter. Till detta har han även med sig relevanta erfarenheter från kårledningen och ett stort antal andra positioner inom kåren. Colin uppvisar bra tankar kring valkommissionens arbete, roll och tidsåtgång samt anses kunna bidra extra stort till rekryteringsarbetet.

Tillsammans utgör dessa två engagerade medlemmar en duo som är så väl lämpad för arbetet att skribenten ifråga måste hålla sig för att inte visa för mycket av sin glädje i denna text.

### Yrkande

- Valberedningen yrkar på att välja in ledamöterna David Advall och Colin Qvarnström till ledamöter i Chalmers Studentkårs valkommission för verksamhetsåret 15/16.

Valberedningen genom Axel Kullander  
Göteborg 2015-12-09

AK CQR  
S.S.  
dw



CHALMERS  
STUDENTKÅR



VALBEREDNINGEN

NOMINERING  
2015-12-04  
VALBEREDNINGEN

17

## Nominering: Suppleant Chalmers Studenthems Styrelse

Peter Nilsson, A14, är en engagerad person med ett gediget intresse för arkitektur. Han har en god kännedom om styrelsens arbete och har en klar vision för sin uppdragstid. Han anses genom sina erfarenheter kunna bidra med både studenternas åsikter samt kunskap och nytänkande. Peter brinner starkt för branschen och är beredd att lägga ner den tid som arbetet kräver. Genom detta känner vi i valberedningen oss trygga med att nominera Peter Nilsson till suppleant i Chalmers Studenthems styrelse.

### Yrkande

Med ovan som bakgrund yrkar valberedningen på att välja Peter Nilsson, A14, till posten som suppleant i Chalmers Studenthems Styrelse för verksamhetsåret 16/17.

Valberedningen genom Amanda Axman  
Göteborg 2015-12-04

AP  
CWR  
S.S.  
M



## Interpellation 3 – Angående tid till examen hos studentrepresentanter

### Bakgrund

Inför beredning av styrelseledamöter till företagsstyrelser denna höst stötte valberedningen på en liten tankeställare som vi skulle vilja lyfta här i fullmäktige. Ett av sekretesskäl odefinierat antal sökande kan ha haft mindre än ett år kvar till examen när de sökt en styrelsepost som sträcker sig i antingen tre år (CSB) eller två år (övriga styrelser).

I dagsläget vägs inte tid till examen in vid beredning, vilket kan innebära att studentrepresentanterna ej är studenter under större delen av sitt uppdrag, vilket skulle kunna anses som olämpligt.

Å andra sidan skulle krav på studier riskera att minska engagemang hos de som är i senare delarna av sin utbildning samt missa chanser att rekrytera mer kompetenta och erfarna representanter. Särskilt problematiskt blir de som studerar treåriga utbildningsprogram.

Vår uppfattning är att åsikterna kring detta är delade och vi samt valberedningen skulle därför vilja höra lite funderingar och åsikter från fullmäktige.

### Diskussionspunkter

- Bör valberedningen ta *tid kvar till förväntad examen* i beaktande när urvalet till studentrepresentanter i företagsstyrelserna sker och i så fall hur bör detta beaktande viktas?

Axel Kullander  
Göteborg 2015-12-09

Joacim Svärd  
Göteborg 2015-12-09

AF  
C.R.  
S.S.  
dw



## Interpellationssvar – Angående tid till examen hos studentrepresentanter

Kårstyrelsen anser att fullmäktige bör ha följande aspekter när frågan diskuteras:

Hur viktas erfarenhet mot studietid? I de bolag inom Chalmerssfären utöver studentkåren som kåren har studentrepresentanter i krävs erfarenheten från kårledningsarbete och andra styrelser. Hur väger man sådana erfarenheter mot studietid? I dessa sammanhang anser man att personerna i fråga har ett gott kårhjärta och studentperspektiv.

Är det studentnytta att ha tidigare studenter som representanter? Studentrepresentanterna i styrelsernas viktigaste uppgift är att säkerhetsställa studentnyttan bolagen gör. En bonus är att vi även har en studentnytta genom de som engagerar sig och får prova på att sitta i en styrelse. Förlorar vi den studentnyttan om det är tidigare studenter som är ledamöter?

Svårighet i att veta vad som är studentnytta? När det sker stora förändringar, som exempel STORE, är det önskvärt att studentrepresentanterna varit med om förändringen och kan uppfatta hur det tas emot från studenterna. En svårighet att göra om representanten inte finns kvar på Chalmers. Dock krävs det också att man studerat på Chalmers tillräckligt länge för att vara någorlunda insatt i kårens verksamhet.

Ser behoven olika ut hos olika bolag? Till bolagsstyrelsen för ChSRAB-L är det en stor fördel om åtminstone en majoritet har studerat på Lindholmen och känner till verksamheten där och hur studenterna upplever de enheter som finns. Då de flesta som studerar på Lindholmen endast gör det under sin kandidat eller mastertid är det svårigheter att hitta studenter som kan sitta i bolaget under sin studietid.

Kårstyrelsen informerar också fullmäktige om att det endast är kårens medlemmar som kan väljas in som studentrepresentant i styrelserna och att kårstyrelsen tolkar det som att en ledamot kan bli invald när den är på väg att ta examen men kan således maximalt sitta i styrelsen utan att vara student i ett knappt år.

Kårstyrelsen genom,

Veronika Aspvall

Kårordförande 15/16

WR  
AF SS  
dn





# Proposition 12: Stadgeändring tillsättande av suppleanter till fullmäktige

## Bakgrund

Stadgan 7:18 reglerar hur avsägelse från en ordinarie ledamot i fullmäktige hanteras. Stadgan säger: "Om fullmäktigeledamot frånträder sin plats ersätts denne. Förste suppleant till den frånträdde träder in som ersättare. Om inte sådan finns ersätter den kandidat som har det högsta jämförelsetalet som inte fick ordinarie plats i fullmäktige vid senast hållna val."

Det står klart hur en ny ordinarie ledamot tillsätts men vad som sker bland suppleanterna är inte självklart. De två tolkningarna som ändringen ämnar att undvika är att en "övrig kandidat" blir suppleant eller att antalet suppleanter minskas. Praxis har varit att suppleanter tillsätts på samma sätt som gjorts efter ett val. Detta regleras i stadgan 7:17 som säger: "För varje påbörjat tretal ordinarie fullmäktigeledamöter ett valförbund erhållit utses en suppleant för valförbundet..."

I samråd med talman och proinspektör föreslås därför att detta läggs till i stadgan enligt förslag.

## Förslag

Kårstyrelsen föreslår att stadgans paragraf 7:18 ändras enligt

Återbesättande av frånträdd fullmäktigeplats	7:18	<p>Om fullmäktigeledamot frånträder sin plats ersätts denne. Förste suppleant till den frånträdde träder in som ersättare.</p> <p>Om inte sådan finns ersätter den kandidat som har det högsta jämförelsetalet som inte fick ordinarie plats i fullmäktige vid senast hållna val.</p> <p><u>När suppleant inträtt i frånträdandes plats tillsätts ny suppleant på samma sätt som i 7:17.</u></p>
--	------	--

## Yrkande

Med ovan som bakgrund yrkar undertecknade:

**att** Lägga till "När suppleant inträtt i frånträdandes plats tillsätts ny suppleant på samma sätt som i 7:17." i stadgans 7:18 enligt förslag.

Kårstyrelsen genom,

Johan Bondesson  
Vice kårordförande 15/16

Handwritten signatures: AF, C.R., S.S., L.W.



## Proposition 13: Disponering av överskott från föregående verksamhetsår

### Bakgrund

Enligt stadgans sjätte kapitels sjunde paragraf så skall fullmäktige besluta om hur föregående års överskott skall disponeras eller underskott täckas.

Enligt resultaträkningen för verksamhetsåret 14/15 framgår det att resultatet är positivt och överskottet ca 2,2 miljoner kronor efter avsättningar. Kårstyrelsen föreslår att detta överskott nyttjas och disponeras på ett sätt som är ansvarsfullt för kårens framtid. Under det gångna, innevarande, och sannolikt nästkommande år kommer Byggnadsfondens medel att nyttjas i linje med fullmäktigebeslut och därför föreslås denna fyllas på med hälften av överskottet. Resterande del av överskottet föreslås disponeras genom avsättning till Avancez-fonden; en fond som finns för att säkerställa kårens likviditet i en osäker framtid.

### Yrkande

Med ovan som bakgrund yrkar kårstyrelsen

**att** resultatet för 2014/2015 fastställs och överskottet disponeras enligt:

- 50% avsätts till Byggnadsfonden.
- 50% avsätts till Avancez-fonden: Kårens framtid.

Kårstyrelsen genom,

Johan Bondesson  
Vice kårordförande 15/16

Handwritten signatures and initials in blue ink, including "AFC", "CAB", "SS", and a signature at the bottom right.